

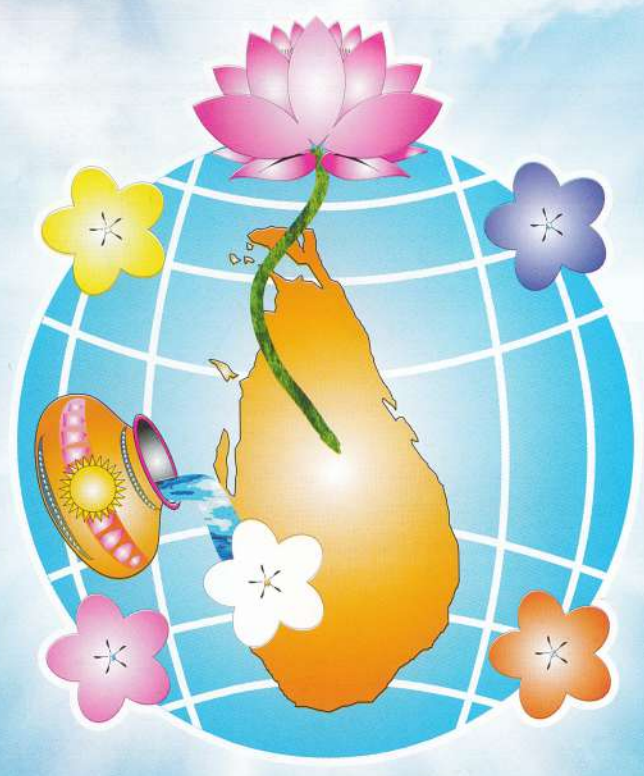

හිතින මෙත සිහින මම් වෙසෙම්  
 ගතින මෙත සිහින රෝ මුදුම්  
 ධැතින තුන් රුවන් ඔප නගම්  
 මෙතින තෙත පියම් වා නිවෙම්

වා  
 වා  
 වා  
 වා



# මෙත සවිය

මහජන අධ්‍යාපන සංවර්ධන මෙත්‍රී සංකදය

M E T H S A V I Y A N E W S L E T T E R

සාමාජිකයින් සඳහා තොරතුරු පත්‍රිකාව \* 2015 අගෝස්තු \* මෙත සවිය දහතුන් වන කාණ්ඩය \* විසිහය වන කලාපය

ශ්‍රී විජයාරාමය, ලෙඩරිකා පාර, කොළඹ - 06. දු: ක: 0714 0144 67, 0112 50 50 88  
 වෙබ් අඩවිය : [www.methsaviya.lk](http://www.methsaviya.lk) / [www.methsaviya.org](http://www.methsaviya.org) විද්‍යුත් තැපෑල : [office@methsaviya.org](mailto:office@methsaviya.org)



# මෙත් සවිය

මනස අධ්‍යාපන සංවර්ධන මෙත්‍රී සංසදය



හෙළදිවට බුදුහිමි වැඩමකර  
 වසර 2600 ක් සපිරීම  
 නිමිතිකොට  
 2012/01/08 වන  
 දරුතු පොහෝ දින  
 ඓතිහාසික මහියංගන  
 රාජමහා විහාර පුදබිමෙහි  
 අඩි 84 ක් උසැති  
 බුද්ධ ප්‍රතිමා වහන්සේ හෙලිම  
 මෙන් සවිය විසින් අරඹන ලදී.

ඇස්තමේන්තු ගත මුදල  
**රුපියල් ලක්ෂ 350 ක්**  
 පමණ වේ.

මෙම අවමනා කුසල කර්මයට සහභාගී වීමට ආයතනවලට කැමති හම් විමසන්න

☎ 0714 0144 67, 0112 50 50 88

✉ [office@methsaviya.org](mailto:office@methsaviya.org)



# මෙත් සවිය

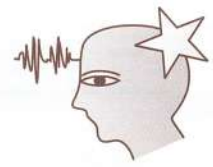

මනස අධ්‍යාපන සංවර්ධන මෙත්‍රී සංසදය

ශ්‍රී විජයාරාමය, ලොකිරිකා පාර, කොළඹ - 06.

දුරක : 0714 014467, 0112 505088 වෙබ් අඩවිය : [www.methsaviya.org](http://www.methsaviya.org) / [www.methsaviya.lk](http://www.methsaviya.lk) විද්‍යුත් තැපෑල : [office@methsaviya.org](mailto:office@methsaviya.org)

## මෙත් සවිය 2015 වසර සඳහා පත් වූ විධායක කමිටුව

### ගරු පැවිදි අනුශාසක

ගරු පැවිදි අනුශාසක, ශ්‍රී විනයාවාර්ය ශ්‍රී ධර්ම රක්ෂිත, වංසාලංකාර අමරපුර නිකායේ ගරු අධිකරණ සංඝනායක අභිපූජ්‍ය අගංගම ආනන්ද ස්වාමීන් වහන්සේ

### ගරු සභාපති

විද්‍යා කීර්ති, ශාසනදීපන, ලෝකාර්ථවාරී, විද්‍යාවාවස්ථති, දේශමානස, විශ්ව විද්‍යා අධිමනෝවිද්‍යාවේදී, නාලන්දා කීර්ති ශ්‍රී මහාවාර්ය වන්දන ජයරත්න මහතා. දු.ක : 0714800800 ෆැක්ස් : 0115678000 විද්‍යුත් ලිපිනය : [chandananajayaratne@gmail.com](mailto:chandananajayaratne@gmail.com)

### ගරු උප සභාපතිවරු

වෛද්‍ය කාංචන ආලපාන මහතා. වෛද්‍ය වන්දිම මාරසිංහ මහතා.

### ගරු සම ලේකම්වරු

එච්. එම්. වින්තක බණ්ඩාර මහතා. දු.ක : 0718114477 සුරංග ලියනගේ මහතා. දු.ක : 0775994987

### ගරු භාණ්ඩාගාරික

වමින්ද ඉන්දික මහතා. දු.ක : 0712299212

### ගරු උප භාණ්ඩාගාරික

ඉන්දික තෙන්නකෝන් මහතා.

### ගරු සංස්කාරක

එම්. කේ. ප්‍රියන්ත මහතා. දු.ක : 0712285680

### ගරු කාරක සභිකවරු

ධර්මසිරි ජයසිංහ මහතා ප්‍රදීප් යහමපත් මහතා සම්පත් රත්නනිලක මහතා මෙතුර ධයස් මහතා දර්ශන ගලප්පත්ති මහතා ධනුෂ්ඨ ගයාභාන් මහතා

### වෙබ් අඩවි සහ මාධ්‍ය කමිටුව - සභාපති

මංජුල පද්මකුමාර මහතා

### බුදු පිළිම කමිටුව - සභාපති

පී. ප්‍රේමදාස පෙරේරා මහතා

### කාන්තා කමිටුව - සභාපතිනිය

රංජනී උදුගොඩ මහත්මිය

### තරුණ කමිටුව - සභාපති

ප්‍රසාද් අබේසිංහ මහතා

### අසරණ සරණ කමිටුව - සභාපතිනිය

ඩී. එම්. ජී. ආර්. හේරත් මහත්මිය

## අප ගැන විචිතියක්

මෙත් සවිය සංසදය තිරවුල් මනසක් ඇති වර්ධනය කරගත් මානසික ශක්තියක් සහිත බුද්ධිමත් ශ්‍රී ලාංකික ජනතාවක් බිහි කිරීමේ අරමුණින් වසර දහයකට පෙර අරඹන ලද සාමාජිකයින්ගේ එකතුවකි. වර්තමාන සාමාජික සංඛ්‍යාව 4500 ඉක්මවා ඇත. ඒ ඒ ක්ෂේත්‍රයන්ට අදාළ විශේෂඥයින් හා උගතුන් ගෙන්වා සාමාජිකයින් දැනුවත් කරනු වස් විවිධ වැඩසටහන් මේ මගින් පැවැත්වීමට බලාපොරොත්තු වනු ලැබේ. වැඩසටහන් සඳහා මාතෘකා තෝරා ගැනීමද සාමාජිකයින්ගේ කැමැත්ත / ඉල්ලීම මත සිදුකරනු ලැබේ. සංසදය විසින් පවත්වනු ලබන සාර්ථකව ඉගෙන ගන්නා අන්දම හා විභාග සමත් වන අන්දම, කාල කළමනාකරනය, නායකත්වය, ත්‍රෛමාසික චිත්ත සංයම අභ්‍යාස හා භාවනා වැඩසටහන් වැනි ඒ ඒ කාලවලදී පවත්වන වැඩසටහන් සඳහා සහභාගිවීමේ වරප්‍රසාදය සියලු සාමාජිකයින්ට හිමිවේ. මීට අමතරව සාමාජිකයින්ගේ දැනුම හා ශික්ෂණය වර්ධනය කිරීම සඳහා සෑම මාස තුනකටම වරක් දාන - ශීල - භාවනා වැඩසටහන්ද පවත්වනු ලැබේ. සංසදයේ ප්‍රධාන නිලතල දරණ විධායක කමිටු හා ක්‍රියාකාරී කමිටු සාමාජිකයින් මාංශ භක්ෂණයෙන් හා රහමෙර පානයෙන් තොර දිවි පැවැත්මක් ඇති අය වීම මෙත්‍රී පෙරදැරිව කටයුතු කරන මෙම සංසදයේ විශේෂත්වයකි.

වැල්ලවත්ත ශ්‍රී විජයාරාමය ප්‍රධාන මූලස්ථානය පවත්වා ගනිමින් "මෙත් සවිය" මෙත්‍රී සංසදය පසුගිය දශකය පුරා සමථ විපස්සනා භාවනාවන් භාරදහස් පන්සියකට අධික පිරිසකට උගන්වා ඇති අතර, ශාසන අභිවෘද්ධිය වෙනුවෙන් ඇපකැප වී කටයුතු කර ඇත. මීට අමතරව බෞද්ධ භාවනාවේ ප්‍රයෝජනය පිළිබඳව විද්‍යාත්මක පර්යේෂණ පවත්වමින් දෙස් විදෙස් ජාත්‍යන්තර සම්මන්ත්‍රණ වලට එම පර්යේෂණ පත්‍රිකා ඉදිරිපත් කරනු ලබන, අප දන්නා පරිදි ලංකාවේ ඇති එකම ආයතනය ද "මෙත් සවිය" වේ. (මින් සමහරක් අපගේ වෙබ් අඩවියෙන් ලබා ගත හැක). තවද මිරිසවැටිය සළපතල මළුව ප්‍රතිසංස්කරණය ආරම්භ කිරීම, නාගදිප වන්දනාවේ යන බැතිමතුන්ගේ පහසුව සඳහා වසර 30 ක දිගු යුද්ධය නිම වී මාස 06 ක් යාමට පෙර නාගදිපය සහ කිලිනොච්චියේ ලුම්බිණි විහාරයේ වැසිකිළි පද්ධතිය සාදා නිම කොට පූජා කිරීම, මහියංගන රජමහා විහාරයේ ලක්ෂ්‍යකට වැඩි පිරිසකට පිරිසිදු ජලය පානය කළ හැකි ජල පිරිපහදුවක් සාදා පූජා කිරීම, ගෞතම බුදුරජාණන් වහන්සේ ලොව පහල වීම සහ බුදුරජාණන් වහන්සේගේ ප්‍රථම ලංකාගමනය සිදුවී වසර 2600 ක් ඉක්මවීම සැමරීම සඳහා අසුභාරදහසක් ධර්මස්කන්ධය සිහි වන අයුරින් ඓතිහාසික මහියංගන රජමහා විහාර පුදබිමෙහි අඩි 84 ක් උසැති "2600 සම්බුද්ධත්ව ජයන්ති සමරු බුදු පිළිමය" ඉදි කිරීමේ කටයුතු ආරම්භ කිරීම, එසේම රෝද පුටු පරිත්‍යාග කිරීම, කොළඹ ජාතික රෝහල, රිජ්වේ ආර්යා ළමා රෝහල හා මහරගම පිළිකා රෝහල ඇතුලු රෝහල් ගණනාවකට අවශ්‍ය උපකරණ ලබාදීම වැනි ලොකු කුඩා සත්කාරයන් රැසක් පසුගිය වසර පුරා ඉටුකර ඇත.

**සියලු ලෝ සතුන්ගේ සිත්තුල මෙත්‍රීය පැතිරේවා.....!**

## සාමාජිකයින් සඳහා වැදගත් තොරතුරු සහ ඉදිරි වැඩසටහන් පිළිබඳ විස්තර

### පළමුවෙනි ඉරුදින මාසික රැස්වීම

සෑම මසකම පළමුවෙනි ඉරුදින සිරිත් පරිදි අභිවාර්යයෙන් දාන - සීල - භාවනා වැඩසටහන් සඳහා (සඳහම් වාරිකාවේ නොයෙදෙන දින වලදී) මාසික රැස්වීම් සහ විශේෂ දේශනය කොළඹ 07, බෞද්ධාලෝක මාවතේ පිහිටි ධම්ම ගවේශි බෞද්ධ ආශ්‍රමයේ දී පැවැත්වේ. එහෙයින් දැන්වීමක් ලැබුන ද නොලැබුන ද සෑම මසකම පළමුවන ඉරුදින (සඳහම් වාරිකාවල යෙදෙන දින වලදී හැර) ඉහත මාසික රැස්වීම් සඳහා ප.ව. 2.00 - 4.00 අතර කාලය තුළ පැමිණෙන ලෙස සියලු සාමාජිකයින්ගෙන් මෙත් සිත් පෙරදැරිව ඉල්ලා සිටින්නෙමු. ඉදිරි වැඩ සටහන් පිළිබඳ තොරතුරු වෙබ් අඩවියෙන් ද ලබාගත හැක. මෙම වැඩ සටහන් සඳහා දිවයිනෙහි සුප්‍රසිද්ධ ධර්මදේශක ස්වාමීන්ද්‍රයන් වහන්සේ නමක් වැඩිම කරවීම හෝ පෞරුෂ වර්ධන යෝග වැඩසටහන් ආදී විශේෂිත වැඩසටහන්ක් හඳුන්වාදීම සඳහා ගිහි භවනකු හට හෝ ආරාධනා කිරීම කරනු ලැබේ. මේ සඳහා සාමාජිකයන්ගේ යෝජනා වෙනාත් සභාපති / ලේකම් තුමා වෙත දැන්වන්න.





**... සාමාජිකයින් සඳහා වැදගත් තොරතුරු සහ ඉදිරි වැඩසටහන් පිළිබඳ විස්තර**

**නොමිලයේ පැවැත්වෙන අසම් සායනය සහ ඇස්කන්නාඩි ලබාදීම**

2015 - 09 - 13 වන ඉරු දින පෙරවරු 8.30 සිට පස්වරු 2.00 දක්වා ෆෙඩරිකා පාඪ් පිහිටි ශ්‍රී විජයවර්ධනාරාමයේ දී (මෙත් සවිය කාර්යාලය අසල) අසම් සායනයක් සහ අවශ්‍ය අයට නොමිලයේ ඇස් කන්නාඩි ලබාදීමක් සිදු කෙරේ.

මෙත් සවිය සාමාජිකයින්ට සහ එම පවුල්වල අයටත් ඇස්පෙනීමේ දුර්වලතාවයන්ගෙන් පෙළෙන අඩු ආදායම් ලබන සාමාජිකයින් අදාළ අයට සහ අසල්වැසියන්ටත් මෙම සායනයට පැමිණ ඇස් පරීක්ෂාකරවා ගෙන ඇස්කන්නාඩි ලබාගැනීමේ අවස්ථාව ඇත. සියලුදෙනාම පැමිණෙන්නවා !

මෙහිදී ඇස් පරීක්ෂා කිරීම දූෂණී විශේෂඥ නුගේගොඩ සයිට් එන් ස්ටිලි ඔප්ටොමෙට්‍රිස්ට්ස් අධිපති මෙත්සවිය සාමාජිකා නෙරංජලා කන්නන්ගර මහත්මිය විසින් සිදුකරන අතර, මේ සඳහා ආධාර වලින් කොටසක් මැද කොළඹ රොටරි සමාජයෙන් ලැබේ.

**කමිටුවල සාමාජික සාමාජිකාවන් සඳහා වන පුද්ගල ප්‍රවර්ධන හා නායකත්ව පුහුණු වැඩසටහන් මාලාව**

පැය හතරේ වැඩුමුළු 5 කින් හා බණ්ඩාරගම සර්වෝදය පරිශ්‍රයේ පැවැත්වෙන එක්දින බාහිර ක්‍රියාකාරකම් සහිත වැඩුමුළුවකින් ද සමන්විත ඉහත වැඩසටහන අවසානයේ සහභාගිවන 80% ට වැඩි පැමිණීම සහිත කමිටු සාමාජිකයින් හට වටිනා සහතික පත්‍රයක් පිරිනැමීමට කටයුතු යොදා ඇත.

භාණ්ඩාගාරික වමන්ද ඉන්ද්‍රික මහතාගේ හා සමලේකම් චින්තක බණ්ඩාර මහතාගේ සම්බන්ධීකරණයෙන් පවත්වනු ලබන මෙම වැඩුමුළුව පවත්වනු ලබන්නේ, ප්‍රවීණ පුද්ගල ප්‍රවර්ධන වැඩසටහන් මෙහෙයුම්කරු වන ප්‍රියන්ත මුතුනංගු මහතා විසිනි.

වැඩුමුළුවලදී ආහාර පාන සහ දායකත්වය ලබාදුන් සහ ඒ සඳහා බලාපොරොත්තු වන සියළු පින්වතුන්ට මෙත් සිත් පෙරදැරිව ප්‍රණානනුමෝදනා කරන්නෙමු.

**පහත දැක්වෙන දිනයන්හිදී නායකත්ව පුහුණු වැඩසටහන් මාලාව පැවැත් වේ**

2015 / 06 / 11 වන දින	පෙ.ව. 9.00	සිට	ප.ව. 1.00 දක්වා,
2015 / 08 / 16 වන දින	ප.ව. 1.00	සිට	ප.ව. 5.00 දක්වා,
2015 / 09 / 06 වන දින	පෙ.ව. 9.00	සිට	ප.ව. 1.00 දක්වා,
2015 / 10 / 04 වන දින	පෙ.ව. 9.00	සිට	ප.ව. 1.00 දක්වා,
2015 / 11 / 01 වන දින	පෙ.ව. 9.00	සිට	ප.ව. 1.00 දක්වා,
2015 / 12 / 13 වන දින	ප.ව. 1.00	සිට	ප.ව. 5.00 දක්වා,

මේ සඳහා මෙත් සවිය ක්‍රියාකාරී කමිටුවේ සහ අනු කමිටුවල සාමාජික සාමාජිකාවන් 60 කට අධික පිරිසක් සහභාගි වේ.

**මිලුඟ විත්ත සංයම අභ්‍යාස හා භාවනා වැඩසටහන්**

33 වන විත්ත සංයම අභ්‍යාස හා භාවනා වැඩසටහන 2015/08/23 වන ඉරු දින ආරම්භ වීමට නියමිතය. 34 වන භාවනා වැඩසටහන 2015 නොවැම්බර් මස 15 ඇරඹීමට නියමිතය. ඒ සඳහා 2015/10/11 දිනට තෙක් නව අයදුම්පත් භාරගනු ලැබේ. තවද සාමාජිකත්වය අළුත් කරගත් පැරණි සාමාජිකයින්ට ද ඒ සඳහා සහභාගි විය හැක. සාමාජිකත්වය අළුත් කරගන්නා විට භාවනා වැඩසටහනට පැමිණෙන/නොපැමිණෙන බව කාර්යාලයට දන්වන්න.

**පුස්තකාලයෙන් ලබා ගත් පොත් නැවත ලබා දෙන්න**

පුස්තකාලයෙන් ලබා ගත් පොත් නැවත ලබා දෙන මෙන් සියළුම සාමාජිකයින්ගෙන් කාරුණිකව ඉල්ලා සිටිමු.

**මෙත් සවිය හැඳුනුම්පත සහ සාමාජිකත්වය අළුත්කර ගැනීම**

මෙත් සවිය හැඳුනුම්පත් මෙතෙක් ලබා නොගත් සාමාජිකයින් එම හැඳුනුම්පත් මෙත් සවිය කාර්යාලයට පැමිණා ලබා ගන්න. තවද මෙත් සවිය රඳා පවතින්නේ ඔබගේ සාමාජික අරමුදල් මතය. එබැවින් සාමාජිකත්වය අළුත් කර නොගත් අය වෙන්නම් හැකි ඉක්මනින් සාමාජිකත්වය අළුත්කරගෙන අප සංයදයෙන් කෙරෙන සියළුම ප්‍රණායකටයුතු වල කොටස් කරුවකු වන්න.

**මුද්දර ආධාර**

මුද්දර ගාස්තු වැඩි වී ඇති බැවින් සංයදයේ ලිපි කටයුතු සඳහා මුද්දර පරිත්‍යාග කිරීම කැමති පින්වතුන් හට කැමති ප්‍රමාණයක මුද්දර කාර්යාලයට පරිත්‍යාග කරන ලෙස මෙත් සිත් පෙරදැරිව ඉල්ලා සිටිමු.

**අසරණ සරණ සහ මරණයට කැප වූ සතුන් නිදහස් කිරීම සඳහා පිංකැටවල එකතු කළ මුදල්**

සතුන් නිදහස් කිරීම සඳහා පිං කැටවල එකතු කළ මුදල් භාරදීමට කැමති අය කාර්යාලයට එම මුදල් භාර දී පිං පත්‍රිකාවක් ලබා ගන්න.

**මිලුඟ මෙත් සවිය සඟරාවේ පළ කිරීම සඳහා සාමාජිකයින්ගේ ලිපි සහ නොමිලයේ පළ කරනු ලබන දැන්වීම් භාර ගැනීම**

මිලුඟ මෙත් සවිය සඟරාවේ එල කිරීම සඳහා ලබාදෙන සාමාජිකයින්ගේ ලිපි සහ නොමිලයේ එල කරනු ලබන දැන්වීම් 2015 - 11 - 15 දිනට පෙර සභාපතිතුමා වෙත හෝ කාර්යාලයට හෝ භාර දෙන්න.

**නොමිලයේ බෙදා හරිනු ලබන ස්වයංජන ඇල් වී පැල ලබාදීම**

ශ්‍රී ලංකා පොලිසියේ සේවය කරනා ඒ.එන්.පී.මැන්ඩිස් මහතාගේ සම්බන්ධීකරණයෙන්, ලෝකයේ සත්වයා හටගත් කාලයේ තිබුණා යැයි අග්ගඤ්ඤ සුත්‍රයේ සඳහන් වන පොතු හැරී, ගොඩ හැඳෙන පවුලකට එක් පැලයකින් වසරක් පුරා අවශ්‍ය සහල් ප්‍රමාණය ලබා දෙන සුවිශේෂී ඇල් වී වර්ගයේ පැල 2 ක් සාමාජිකත්වය පවත්වාගෙන යන මෙත්සවිය සාමාජිකයින් හට වැල්ලවත්ත ශ්‍රී විජයාරාමයේ කාර්යාලයට පැමිණා ලබා ගැනීමට කටයුතු යොදා ඇත. ක්ෂණිකව වැවෙන පැලයකි.

"එකල්හි කුණු හිනින වූ දැහැයියා (පොතු) හිනින වූ යුවදැ ඇන්නා වූ යෂාල්ම එලකොට ඇන්නා වූ හැල් යෂාල වූණය්" - අග්ගඤ්ඤ සුත්‍රය -

**සුව දෙන**

ප්‍රාණ / විශ්ව ශක්ති ක්‍රම මගින් සමහර රෝග සඳහා සිත දියුණු කරගත් පුද්ගලයින් විසින්

රෝග සුවකිරීමේ නොමිලයේ පැවැත්වෙන සුව සෙන වැඩසටහන ඉරු දිනවල දී පෙ.ව. 11.00 - 2.00 දක්වා

(මාසයේ පළමු ඉරු දින හැරෙන්නට) ශ්‍රී විජයාරාමයේ දී.... පැවැත්වේ.

කාර්යාලයෙන් හෝ කමිටු සභාපති ප්‍රභාන් විජේසිංහ (0777 328 565) මහතාගෙන් විමසා පැමිණෙන්න.





# සමථ භාවනාවේ සහලිස් කමටහඟෝන් එකක් වන අහාරේ පටිකුල සකද්දා භාවනාව

## හෙවත් ආහාරයෙහි ප්‍රතිකුල සංඥාව (ආහාරයෙහි පිළිකුල් සංඥාව) වඩන ආකාරය

ප්‍රාණියෙකුගේ පැවැත්ම සඳහා වන ආහාර වර්ග හතරකි. පැවැත්ම සඳහා සසර කතරින් එතෙර වීම සඳහා ආහාර ගන්නවා යන හැඟීමෙන් තොරව සසර බැඳ තබන තෘෂ්ණාව වැඩෙන ආකාරයෙන් රස තෘෂ්ණාව වැඩෙන පරිදි ආහාර රසයට ගිජුව ඒ සඳහාම වෙනසෙන, මුදල් උපයන, හැඟීම මිනිසා තුළ අඩු වැඩි වශයෙන් පවතී. ඒ පිළිබඳ දැන්වීම් වලින් ජනමාධ්‍ය පිරි පැවතීම, ආහාර රසය අඩු වූ විට නිවෙස් වල ඇතිවන අඩ දඩර ආදිය මීට කදිම නිදසුනක් වේ.

රස තෘෂ්ණාව ප්‍රතින කරනා නිවනට යන යෝගාවචරයා වැඩිය යුතු වූ ආහාරේ පටිකුල සකද්දා භාවනාව පහත පරිදි දස ආකාරයකින් ආහාරයෙහි පිළිකුල් බව මෙනෙහි කරමින් වැඩිය යුතුය.

### කිවි වැදෑරුම් ආහාර පහත පරිදිය

1. කබලිකාරාහාරය
  2. එස්සාහාරය
  3. මනෝ සකද්දේනහාරය
  4. විකද්දාණාහාරය
1. "කබල කොට ගිලිනා අර්ථයෙන් කබලිකාරාහාරය යි" මේ වූ කලි වස්තු (බත් ආදී උව්‍ය) සහිත වැ කියන ලදී. ලක්ෂණ වශයෙන් නම් ඕපාව යැ. මේ කබලිකාරාහාර සංඛ්‍යාත වස්තුව පෙර කී සේ මේ ශරීරය පවත්වන හෙයින් කබලිකාරාහාරය යි කියනු ලැබේ (අනෙක් ආහාරයන්හි ද ආහාරාර්ථය මෙසේම දැනගනු.)
  2. අරමුණු වැදගත්තා සෙයින් එස්ස නම් වේ. අරූප ධර්ම වූ එස්සය අරමුණෙහි (ස්පඨ) වැදගත්තා ආකාරයෙන් පවත්නා හෙයින් ස්පඨනලක්ෂණයයි කියනු ලැබේ.
  3. වේතනය කරනුයේ වේතනා යි, තමා සමග යෙදුනා වූ එස්සාදී ධර්මයන් අරමුණෙහි ගළපන්නේය යන අර්ථයි. මහස නම් වූ සිත ඇසුරු කොට පවත්නා වේතනාව මනෝසකද්දේනහාරය

4. යුක්ති සැලකීම් වශයෙන් විශේෂයෙන් දැනගන්නා අර්ථයෙන් විකද්දාණා යැ.

මොවුනතුරන් ප්‍රථමය වූ කබලිකාරාහාරය තමා පිහිටි රූප කලාපයෙහි ඇතුළත් වූ සෙසු රූපයන්ට ද සුදුසු සේ උපකාර වෙමින් ඔපරිධමක රූපය උපදවයි. දෙවැන්න වේදනාව පවත්වයි. තුන්වැන්න ත්‍රිවිධ භවයෙහි ප්‍රතිසන්ධිය පවත්වයි. සිවුවැන්න ප්‍රතිසන්ධික්ෂණයෙහි නාම - රූප පවත්වයි.

### ආහාරයෙහි ප්‍රතිකුල සංඥාව වඩන ආකාරය

මෙකී වතුර්විධ ආහාරයන් අතුරින් ආහාරයෙහි පටිකුල සකද්දාව ඉපදවීමට සුදුසු ආහාරය වූ බාද්‍ය - හෝප්‍ය ලෙස පෙය්‍ය යන සතර වැදෑරුම් ආහාර විකෘති වූ කබලිකාරාහාරය මැ මේ භාවනාවාරයෙහි ආහාරය යි ගැනේ.

එය වඩනු කැමති යෝගාවචර තෙමේ පාලියෙහි ආ පරිද්දෙන් කම්ප්ථානය මනාව ඉගෙන මෙනෙහි කොට අර්ථය වටහා ගෙන එක් පදයකුදු නො වරදවා රහසිගත වැ සිති ඇති වැ හෝප්‍යාදී පහත පරිදි ආහාරයෙහි දස ආකාරයකින් පිළිකුල් බව ප්‍රත්‍යවේක්ෂා කළ යුතු.

1. ගමනාගමන් වශයෙන්
  2. ගෙයක් පාසා සෙවීම වශයෙන්
  3. පරිභෝග වශයෙන්
  4. පිත්තාදීන්ට ආශ්‍රය වශයෙන්
  5. තැන්පත් වන ස්ථාන වශයෙන්
  6. නො පැසීම් වශයෙන්
  7. පැසීම් වශයෙන්
  8. ප්‍රධාන ඵල වශයෙන්
  9. අප්‍රධාන ඵල වශයෙන්
  10. ගැල්වීම් ආකාරයෙනි.
1. ආහාර සෙවීමට යන ගමන් මගෙහි දැකිය හැකි දෑ වන මළකුණු දුගඳ හමන බල වසුරු ආදී දේ පිළිකුල් බව මෙනෙහි කිරීම.

මෙසේ මහානුභාව ශාසනයෙහි පැවිදි වූ හිඤ්ච මුළු රූ බුද්ධි වචනය ඉගෙන සප්තධායනා කිරීමෙන් හෝ මහණාදීම් පිරිමෙන් ගතකොට, කල් ඇති වැ නැගිට සැ මල - බෝ මල වන සපයා, පියයුතු පරිභෝග කළ යුතු, පැන් පෙරා තබා ලගිනා ගෙය හැමද සිරුර පිලිදැගුම් කොට අසුනට නැග බොහෝ වෙලා කමටහන් මෙනෙහි කොට ඉන් නැගී, පා සිවුරු ගෙන ජන සම්භාද රහිත උපදි විවේක සැප යැ, සෙවණ හා ජල පහසුව යැ, පිවිතුරු සිසිල් මන වඩන බීම යැ, යන මෙයින් සිත්කලු තපෝ වනය හැර පියා ආයඝී විවේක සුවය නො බලා, අමු සොහොන වෙත මළකුණු සඳහා යන සිව්ලකු සේ ආහාර පිණිස ගමට මුව අයා යා යුතුය. මෙසේ යන්තනු ඇඳෙන් හෝ පටුවෙන් හෝ නැගිට තැන සිටි පා





දැවිලිය ද, සුහුණු සිකනැල් මල ආදියෙන් ගැවසුණු පා පිස්නද, ඇක්මිය යුතුය. ඇතැම් දිනෙක මී බෙටි වවුල් බෙටි ආදියෙන් ගැවසී හෙයින් ඇතුළු ගබටන් වඩා පිළිකුල් වූ ඉදිරි පෙදෙස ද, බක මුහුණු - පරෙවි ආදීන් ගේ වසුරෙන් අතිශය පිළිකුල් වූ යට මාලය ද, සුළඟින් හැලෙන පැරණි පත්‍ර ද, ගිලන් හිකුණුන් ගේ හා පුදුරු හෙරණුන් ගේ මළමුතු - සෙම් - සොටු ආදිය ඇති වැසිකල දිය - මඩ - කසළ ආදියෙන් වැසියක් කිළිටු වූ හෙයින් අතිශයින් පිළිකුල් පිරිවෙන ද, එයටත් වඩා පිළිකුල් වෙහෙරට වදනා මාගීය ද, දැක්ක යුතු වෙයි. පිළිවෙලින් බෝධිය හා වෛතසය ද වැද ව්‍යවක මාළකයෙහි සිට මුතු රැසක් බඳ වෛතසය ද, මොණර පිල් කලබක් බඳ බෝධිය ද, බුන්ම විමානසක් බඳ සෙනසුන ද, පෙරළා බලා මෙබඳු සිත් කල ප්‍රදේශයට පිටුපා ආහාරය නිසා යා යුතු නොවේ දැයි සලකා විභාරයෙන් නික්ම ගොදුරු ගමට යන මගට වන් හිකුණු ව කණුකටු ආදීන් ගැවසීගත් මග ද, වළා කාලය වුව ජල පහරින් බුන් විසම වූ මග ද, බලා අනතුරු වැ ගබක් වසන්නා සේ අදනා සිවුර ඇඳ, බෙහෙත් කබලක් මෑන් කරන්නා සේ පාත්‍රය ඊවිකායෙන් මෑන් කොට, ගම් දොර සමීපයට වදනනු විසින් ඇත්, අස්, සරක්, මළමිණි, නයි, බල, කුණු දැක්ක යුතු වේ. හුදෙක් දැක්ක යුතුවා පමණක් නොව නැහැර කඩා යන්නා සේ ඒවායේ දුගඳ ද විදිය යුතු යැ.

අනතුරුවැ ගම්දොර සිට දුරුණු ඇත් අස් උවදුරු බැහැර කරලීම සඳහා ග්‍රාම විටී බැලිය යුතු වේ. මෙසේ පාපිස්නායෙහි පටන් කුණාප අවසන් කොට ඇති නොයෙක් පිළිකුල් දෑ ආහාරය නිසා මැඩිය යුතු ද, දැකිය යුතු ද, ආඝ්‍රාණය කළ යුතු ද වේ යයි මෙසේ ඒකාන්තයෙන් ආහාරය පිළිකුලැ යි ගමන වශයෙන් පිළිකුල් බව සැලකිය යුතු.

**2. ආහාර සෙවීමට ගෙයක් ගෙයක් පාසා පිඬු සිතා යාමේදී හෝ වෙළඳසලකට හෝ තෝටලයකට යාමේදී දැකිය හැකි පිළිකුල් දේ මෙහෙහි කිරීම.**

එසේ ගමනෙහි පිළිකුල ඉවසා ගමට පිවිස සගළ පොරවා කබලක් ගත් යාවකයෙකු සේ ගෙපිළිවෙලින් ගම් විටීයෙහි සැරිසරද්දී වැසි කල වුවහොත් පිය තුඩු තුඩු තැන කෙණ්ඩ හෙක් ගොහොරු මඩෙහි පා එරෙයි. එක් අතකින් සිවුර මසවා එක් අතකින් පාත්‍රය ද ගෙන ශ්‍රීෂ්ම කාලය වුව සැඩ සුළඟින් නැගී පස් - තණ දැහැලියෙන් ගැවසී ගත් සිරුරින් ද යුතු වැ සැරිය යුතු. ඒ ඒ ගෙදොරට පැමිණ මාළු - මස් - වණ - පිලියල් - දෙවු තැන්ද, කෙළ සොටු බල හුරු මළ ආදීන් මිතු පණු කැලන් ද, නිල මැස්සන් පිරි අසුවී වළ හා ගවර වළ දැක්ක යුතු ද, මැඩිය යුතු ද වේ. එසේ වන්නා ඒ මැස්සෝ නැගී පා සිවුරු හිස ආදී තන්හි වසති. ගෙට පිවිසියානට ද කිසි කෙනෙක් දෙති. කිසි කෙනෙක් නො දෙත්, දෙන්නානු ද ඇතැම් හු ඊයේ පිසූ පිළිණු දැස ද කුණු වූ ආදිය ද දෙති. ඇතැම් හු නොදී "ඇරුනු" යැයි යෙහි. ඇතැම් හු නො දක්නා සේ සිටිති. කිසි කෙනෙක් ඉවත බලති. කිසි කෙනෙක් මුඩු මහණ යව යි පරොස් බස් බෙණෝත්, මෙසේ දුගියකු සේ ගමෙහි පිඬු සිතා නික්මුණු මනා යැ' යි ගම් වැදීමෙහි සිට ඉන් බැහැරවීම හෙක් අහර නිසා මඩ ගොහොරු ආදිය දැකීම, මැඩීම, ඉවසීම ද, කටයුතුය. පින්වත ඒකාන්තයෙන් ආහාරය පිළිකුලැ' යි මෙසේ අහර සෙවීම පිළිකුල සැලකිය යුතු.

එසේ ආහාර සොයා ගත් මහණ ගමින් පිටත පහසු තැනෙක සුච සේ හැඳෑ ඒ ආහාරයෙහි අත තබන්නට පෙර ගරු කටයුතු මහණක්කු හෝ සැලකිය යුතු මිනිසක්කු හෝ දැක ආරාධනා කිරීමට ද පිළිවන් වෙයි. පාත්‍රයෙහි වූ ආහාරයෙහි වළඳනු පිණිස

අත එබූ කෙණෙහි 'පිඬු ගනුව' යි කියා නම් මේ තෙමේ මට දෙන්නේ ඉඳුල් දේ හෝයි සැක හා ලැජ්ජා කටයුතු වේ. අහරෙහි අත බනා අණන්නනු ගේ ඇඟිලි දිගේ ඩහදිය ගලා වියළී තද බත ද මොළොක් කරයි.

**3. ආහාර ගන්නා විට ඇතිමෙන් පසු ඇති අශෝභන බව හා මුඛයේදී කෙල සමග මිශ්‍ර වූ කැබලි වල ඇති ස්වභාවය දැකපිළිකුල මෙහෙහි කිරීම.**

ඇතිමෙන් අහරෙහි පැවති ශොභාව නැති වූවා වෙයි. නැවත පිඬු කොට මුවෙහි තුඩු කෙණෙහි යටි දත් වංගෙඩියකින් කළ යුතු කිය ද සිදු කෙරෙහි. මෙ සේ ඒ ආහාර බල මරුවෙක ලු බත් පිඩක් සේ මුඛයෙහි දී දත් නැමැති කුල්ලෙන් පොළමින් දිව අග තුඩු පහන් කෙලින් ද, දත් මළයෙන් ද, හනා එකෙණෙහි එහි වූ වණි ගන්ධාදී ශෝභාව මැඩී බල කැඳ මරුවෙක ලු බල වමණයක් සේ අතිශය පිළිකුලට පැමිණේ. එසේ වුව ද ඇසට නො පෙනෙන හෙයින් ගිලියි. මෙ සේ වැළඳීමේ පිළිකුල සැලකිය යුතු.

**4. ආමාශයට ආහාරයක් ගිය කල අමිල පිත්ත හා මුසු වූ ආහාර මෙසේ වේයැයි නුවණින් දැක පිළිකුල මෙහෙහි කිරීම.**

මෙසේ වැළඳ ආහාර ඇතුළත පිවිසි කල අධික වුව උකු මී තෙලින් මිශ්‍ර කලාක් මෙන් ද, සෙම අධික වුව ඇත් බැබල කොළ යුෂයෙන් හැනුවාක් මෙන්ද, සැරව අධික වුව කුණු වූ මොහොරුයෙන් මිශ්‍ර කලාක් මෙන් ද, ලෙහෙ අධික වුව පඬුයෙන් හැනුවාක් මෙන්ද, අතිශය පිළිකුලට පැමිණේ. මෙසේ ආසය වශයෙන් පිළිකුල මෙහෙහි කළ යුතුය.

විශේෂ - බුදු, පසේ බුදු සක් විත්තන්ට පින් සෙම් සැරව ලේ ආසය අතුරින් එකෙක් ම වේ. ත්‍රිත්තුක උත්තෘෂ්ට කුශලයෙන් පිළිසිඳු ලද හෙයින්. මද පින් ඇතියනට පෙර කී සේ මේ ආසය සතර ම වේ. එහෙත් එකක් අධික වේ.

**5. වසර සියගණනකින්වත් පිරිසිදු නොකළ වැසිකිළි වලක් බඳ ආමාශයෙහි ආහාර තැන්පත් වන බව නුවණින් දැක තැන්පත් වන ස්ථාන වශයෙන් පිළිකුල මෙහෙහි කිරීම.**

එසේ යම් කිසිවකින් ආශ්‍රය ලැබ බඩ තුළට වදනා ඒ අහර රන් රිදී මැණික් ආදී බඳුනෙක තැන්පත් නොවේ. හුදෙක් දසවස් වූවෙක් වළඳා නම් දස වසකින් නො දෙවූ වැසිකිළි වළක් බඳ, විස් වස් වූවෙක් වළඳා නම් විසි වසකින් නො දෙවූ වැසිකිළි වළක් බඳ, තිස් - සතලින් - පනස් - සැට - සැත්තෑ අසු - අනු සියක් වස් වූවෙක් වළඳා නම් සියක් වසකින් නො දෙවූ වැසිකිළි වළක් බඳ ආමාශයෙහි පිහිටයි. මෙසේ තැන්පත් වන තැන වශයෙනුද පිළිකුල වැසිය යුතු.

**6. අනුභවකල ආහාර බඩවැල් ආදියේ දී සෙම් සමග පෙනදමමින් නොදමින් යන නොපැසුන ආහාරයේ ස්වභාවය පිළිබඳ පිළිකුල් බව මෙහෙහි කිරීම.**

එසේ මේ ස්ථානගත ආහාරය නො පැසී සිටිනා තාක් එහි මැ සනහඩකාර වූ නා නා කුණාප ගඳින් දුර්භව වූ සුළඟ ඇති පෙදෙසෙහි ශ්‍රීෂ්ම කාලයෙහි නො කල් වැසි වට කල සැරඩොල් ගම් දොර, ගවර වළා හුණු තණපත් - පැදුරු මාළු - නයිකුණු - බලකුණු - මිනිකුණු - ආදිය ඉර අවිවෙන් තැවී පෙනා බුබුළුයෙන් ගැවසී සිටුනා සේ ගනානඩකාර වූ නාන කුණු ගඳින් දුර්භව වූ





ප්‍රදේශයෙහි (පක්‍වයයෙහි) අද ද ඊයේ ද පෙරේදා ද අනුභව කළ සියල්ල එක් වර සෙම් පටලයෙන් වෙලි කයෙහි පරිවරණයෙන් තැවීමෙන් නැගුණු පෙණ බුබුලින් ගැටීසි ඉතා පිළිකුල් බවට පැමිණ සිටිය යුතුය මෙසේ නො පැසීම වශයෙන් පිළිකුල් වැඩිය යුතු.

**7. ගන්නා ලද ආහාර පැසුණු පසු දිරවා මළ මුත්‍ර ස්වභාවයට පත්වන දැක ආහාරයේ පිළිකුල් බව මෙහෙහි කිරීම.**

එසේ එහි කායාග්නියෙන් පැසුණු ඒ ආහාරය රන් රිදී ධාතු ආදීන් සේ රන් රිදී බවට නො පැමිණේ. හුදෙක් පෙණ බුබුළු නගමින් ඇඹරුම් ගලෙක අඹරා, නළයෙක පිරු පඬුවන් මැටි සේ මළ බවට පැමිණ පක්වයය ද, මුත්‍ර බවට පැමිණ මුත්‍රාසය ද, පුරවයි. මෙසේ පැසීම වශයෙන් පිළිකුල් බව මෙහෙහි කළ යුතු.

**8. ගත් ආහාරයේ ප්‍රධාන ඵල ලෙස ශරීරයේ කෙස් ලොම් ආදී දෙතිස් කුණාප වැඩීම ද, දද කුණ්ඩ අභිසාරය වැනි රෝග හට ගැනීම ද දැක ආහාරයේ පිළිකුල් බව මෙහෙහි කිරීම.**

එසේ පැසවනු ලබනුයේ ද, කෙස් ලොම් නිය දත් ආදී නොයෙක් කුණාප නිපදවයි. නො පැසෙන්නේ දද - කැසිලි - කුණ්ඩ - පාණ්ඩු - ක්‍ෂය - කාශ - අභිසාරාදී සිය ගණන් රෝග උපදවයි. මෙසේ ආහාරයෙහි ඵල වශයෙන් පිළිකුල් සේ පස් විධිය යුතු.

**9. ගත් ආහාරය ශරීරයෙන් බැහැර වන ආකාරය ගැන මෙහෙහි කර පිළිකුල් වැඩීම.**

මේ ආහාරය කන කල එක් දොරකින් ඇතුළුව වැද පිටත වැගිරෙන කල ඇසින් අකෂි ගුට් නම් වූ කබ ය, කනින් කණිගුට් නම් මළය. යනාදී ප්‍රකාරයෙන් නොයෙක් දොරින් අනෙක්ප්‍රකාර අසුව භාවයෙන් වැගිරෙයි. වළඳනා කල බොහෝ දෙනා පිරිවරා ද, අනුභව කෙරේ. වැගිරෙන කල මල - මුත්‍ර බවට පැමිණියේ හුදෙකලාව පහකෙරේ. ඒ වළඳනා කල පළමු දවස තුටුපහටු වෙයි. ඔද වඩනේ ද වෙයි. මිනි වූයේ ද වෙයි. දෙ වන දවස් පහකරනුයේ අතින් වැසු නැහැ ඇති වැ පිළිකුලින් මුහුණ හකුළුවා මකුටුයේ (අමනාප වූයේ) වෙයි. පළමු දිනයෙහි එහි ආශාවෙන් ගිජු වැ ගැට ගැසු සේ ඇලි තෘෂ්ණායෙන් මුසපත් වැ අනුභව කොට දෙ වන දවස්හි එක් රැයක් විසීමෙන් නො ඇලි දුක් වෙමින් පිළිකුල් කරමින් පහ කරයි.

එහෙයින් ම

- "අහර පැන් කැවිලි ද එක මුව දොරින් පිවිස - මා ඇඟි නන් බොජුන් හා නව දොරකින් බැහැර වේ"
- "අහර පැන් කැවිලි ද සපිරිවරින් වළඳා - මා ඇඟි නන් බොජුන් හා සැඟවේ බැහැර කෙරේ"
- "අහර පැන් කැවිලි ද සතුටු වැ හිඳ වළඳනේ - මා ඇඟි නන් බොජුන් හා නික්මවනු පිළිකුල් වේ"
- "අහර පැන් කැවිලි ද එක මැ රැයක් ගෙවීමෙන් - මා ඇඟි නන් බොජුන් හා කුණුවේ ඒ සියල්ලම"

මෙසේ බැහැර වන පරිදි පිළිකුල් වැඩිය යුතු.

**10. අහර ගන්නා කල ගැටෙන තැන් වල අත්, තොල්, දිව ආදිය සෝදා වත් ලෙහෙසියෙන් ගඳ ඉවත් කළ නොහැකි බව මෙහෙහි කර ගැල්වීම වශයෙන් පිළිකුල මෙහෙහි කිරීම.**

මේ අහර වළඳනා කල අත් - තොල් - දිව තල ආදී තන්හි තැවරි එයින් පිළිකුලට පැමිණ නැවත නැවත සෝදා ද ගඳ හරණා පිණිස නැවත නැවත දෙවිය යුතු වේ. වළඳුයේ ද බත පැසෙන කල බොල් - ඇඟි - කුඩු ආදිය ඉතිරි සැළී මුව හා පියන් ගල්වන්නා සේ මුළු සිරුරෙහි පැතිරී පවත්නා පරිවරණයෙන් පෙණ දමමින් පැසි උතුරා යන්නේ දතෙහි දත් මල බැවින් ද, දිව - තල ආදියෙහි කෙළ - සෙම් ආදී බැවින් ද, ඇස් - කන් - නාසා - අධොමානාදියෙහි කබ - කලාදුරු - සොටු - මළ - මු බැවින් ද ගල්වයි. එයින් වැකුණු ඒ ඒ ද්වාරයේ දිනපතා දොවනු ලබන්නාහ ද පිරිසිදු ද මහහර ද නොවෙයි. ඉන් සමහර තැනක් දෙවා අත නැවත ද ජලයෙන් දෙවිය යුතු වේ. සමහර තැනක් දෙවා ගඳ හරණා පිණිස දෙනුන් වරක් ගොමින් හෝ මැටියෙන් හෝ සුවද සුන්නෙන් හෝ දොවා ද පිළිකුල හැරිය යුතු වේ. යයි (මෙසේ) ගැල්වීමෙන් පිළිකුල මෙහෙහි කළ යුතු.

මෙසේ දස ආකාරයෙන් පිළිකුල මෙහෙහි කරන්නාහට තකියෙන් විතකියෙන් පහරන ලද්දාක් මෙන් කරන්නහුට පිළිකුල් වශයෙන් කබලිඩකාරාහාරය ප්‍රකට වෙයි. හෙතෙමේ ඒ නිමිත්ත නැවත නැවත මෙහෙහි කරයි. වඩයි, බහුල වශයෙන් වඩයි. එසේ කරන්නා වූ ඒ යෝගාවචරයා ගේ නිවරණයේ පහවෙයි. කෙලෙස් මුවහවේ. කබලිඩකාරාහාරය පිළිකුල් හෙයින් අපරිණාවට නොපැමිණෙනුද උපචාර සමධියෙන් සිත එකඟවෙයි. මෙහි පිළිකුල් බව ගැනීම වශයෙන් සංඥාව ප්‍රකට වෙයි. එහෙයින් ම මේකමටහන ආහාරයෙහි පිරික්කුල සඳහාදා නම් වේ.

මේ ආහාරයෙහි පිරික්කුල සංඥාදායෙන් යුක්ත යෝගාවචර නිඤ්චගේ සිත රස තෘෂ්ණාවෙන් හැකිළෙයි. පෙරලෙයි. (පෙරලී වැටෙයි) හෙතෙම කාන්තාරය එතර කරනු සඳහා පුත්‍ර මාංස කන්නකු සේ මද නැතිවැ හුදෙක් දුක් ගෙවීම සඳහා ආහාරය වළඳයි. එකල කබලිඩකාරාහාරය පිරිසිදු ගැනීම වශයෙන් අනායාසයෙන් මැ පැසවීමට ගුණ පරිඥා මුඛයෙන් රූපස්කන්ධය පිරිසිදු දැනීම වෙයි. හෙතෙම පැසවීමට ගුණ පරිඥා මුඛයෙන් රූපස්කන්ධය පිරිසිදු ගනී. අපරිපඤාදී ප්‍රතිකුලභාව වශයෙන් ඔහු ගේ කායගතාසනි භාවනාව ද පිරිමට යෙයි. ඉන් පිළිකුල් බව සැලකීමෙන් අසුබ භාවනාවට අනුලොම් වූ ප්‍රතිපත්තියට පැමිණියේ වෙයි. මේ ප්‍රතිපත්තිය ඉහාත්මයෙහි නිවාරණය අවසන් කොට ඇත්තේ වෙයි. නිවන පිණිස වෙයි. මේ භාවනාව වඩා ඉපදවූ උපචාරධ්‍යානය පාදකකොට විදුභිනා වඩා සතර මාභී ඵලයන්ට පැමිණ නිවන් අවබෝධ කළ හැකිවේ. ඉහාත්මයෙහි එසේ නොවී නම් සුගතියක පහළ වීමට හේතුවෙයි.

- විශුද්ධි මාර්ගය ඇතුළු පනපොත ඇසුරින් - මහාවාරිය වන්දන ජයරත්න විසින් සකස් කරන ලදී.





ඓතිහාසික මහියංගන රාජමහා විහාර පුද්ගලමහි අඩි 84 ක් උසැති සම්බුද්ධත්ව ජයන්ති බුද්ධ ප්‍රතිමා වහන්සේ හෙළිම සඳහා 2015. 02. 15 සිට 2015. 07 . 26 දක්වා ආධාර කළ පිංචතුන්ගේ නාම ලේඛනය



විකට් පත් අංකය	නම	සා: අං	මුදල රු.	විකට් පත් අංකය	නම	සා: අං	මුදල රු.
14/C/0164	අජන්තා සේපාලි		500	14/B/001-025	ආර්. රත්නතිලක	28/4379	6,250
14/C/0165	ප්‍රභා වන්දානි		500	14/B/426-450	දේවිකා කොඩිතුට්ටක	27/4126	6,250
14/C/0168	ප්‍රියන්තා හික්කඩුවගේ	30/4678	500	14/B/526-550	සමරවීර	30/4536	6,250
14/D/164	අනුරාධා දයාරත්න	30/4564	1,000	KETA/0243-0246	ප්‍රදීප් - මහියංගනය		9,580
14/D/165	ඩබ්. සිරිපාල	30/4541	1,000	14/A/2526-2625	රජයේ මුද්‍රණාලයේ සේවක පිරිස		10,000
14/D/166	ගිගනි රංගිකා		1,000	14/F/007	මලිනි දිලානි / වමිල අනුරුද්ධ		10,000
14/D/167	පී. මංජුල	26/4006	1,000	14/D/161-170	ක්‍රියාකාරී කමිටුව		10,000
14/D/168	කේ. ගයන්තිකා	26/4007	1,000	KETA/0240-0242	ප්‍රදීප් - මහියංගනය		10,120
14/D/169	සනුලී සේනන්සා		1,000	14/C/451-475	ඉන්දිකා උමානි	30/4608	12,500
14/D/170	තරුලී සේනන්සා		1,000	KETA/0247-0251	ප්‍රදීප් - මහියංගනය		14,450
14/D/181	සිසිර කුමාර	31/4708	1,000	515	ඉන්ද්‍රා මාලනී පෙරේරා		30,000
14/D/184	වන්දන අබේගුණසේකර	29/4535	1,000	516	සුරංග ජයසිංහ		20,000
14/C/0166-0167	K. R. N. ලක්මාලි	11/2015	1,000	14/G/0021	G.M. කරුණාරත්න /අමරා වන්තිආරච්චි		100,000
14/D/130	T. G. N. ශාන්ත		1,000	14/G/0022	රංජිත් ඇලපාන		100,000
14/D/162-163	නදීකා දයාරත්න		2,000	14/G/0023	ලෝනා ගුණසේකර		100,000
14/D/182-183	ප්‍රියන්තා හික්කඩුවගේ	30/4678	2,000	14/G/0024	අමරා විදානපතිරණ	30/4618	100,000
14/A/0551-0575	කේ. සුරංග	29/4528	2,500	14/D/0258-0259	මහේන්ද්‍ර ධර්ම ගුණවර්ධන	31/4695	2,000
14/A/0576-0600	කුමාර ධර්මසේන	29/4511	2,500	14/A/0076-0095	විපුලි දර්ශිකා	28/4381	2,000
14/A/0776-0800	මනෝජා පැස්කුවෙල්	25/3820	2,500	14/A/3226-3250	විශාකා රොරාටා	25/3811	2,500
14/A/0976-1000	එන්. එස්. කුමාරි	29/4464	2,500	14/E/0039	නිසංසලා හතරසිංහ		5,000
14/A/1151-1175	ඉන්දික මහානාම	27/4221	2,500	14/E/0072	සුදර්ශනී දේවිකා	30/4650	5,000
14/A/1276-1300	රමණී ප්‍රියලතා	29/4523	2,500	14/E/0073	P. S. S .P. සේනානායක	31/4843	5,000
14/A/1426-1450	වජිරා කුමාරි	27/4220	2,500	14/E/0074	සමරදාස ජයසුන්දර/වසන්තා ජයසුන්දර		5,000
14/A/2501-2525	වමිපා		2,500	14/D/0051-0055	ප්‍රදීප් - මහියංගනය		5,000
14/A/2751-2775	ආර්. පුෂ්පකුමාරි	30/4540	2,500	KETA/0252-253	ප්‍රදීප් - මහියංගනය		5,020
14/A/3676-3700	එස්. ප්‍රනාන්දු මයා	30/4550	2,500	14/B/576-600	වන්දිකා සුවාරිස්	29/4457	6,250
14/A/3701-3725	පී. විතාන මයා	30/4558	2,500	KETA/0254-0257	ප්‍රදීප් - මහියංගනය		9,360
14/A/3776-3800	ඩී. ඉන්දික	30/4691	2,500	14/F/165	ගයාත්‍රී වන්දුපෙරුම සහ		
14/A/3851-3875	ඩබ්. රත්ජනී	30/4556	2,500		ඉන්ද්‍රානී වන්දුපෙරුම	31/4764	10,000
14/A/4001-4025	නායනා ලක්ෂ්මී	29/4517	2,500	14/C/401-425	විශාකා රොරාටා	25/3811	12,500
14/A/4101-4125	ඒ. නානායක්කාර මිය.	30/4547	2,500	14 /I/0011	P. L. J. කොඩිතුට්ටක		25,000
14/A/4251-4275	වසන්ති රණසිංහ	30/4585	2,500	14/ H/0002	විනෝජා විද්මන්ති /වෙනුජ වෙත්මිණ්	28/4856	
14/A/4276-4300	මීමාලි සජ්චා	30/4661	2,500		හෙරාන් ඉන්දික / නිලංකා මධුෂානි	4857	50,000
14/A/4301-4325	මානෙල් සුගතපාල	30/4563	2,500	14/G/0025	Dr. බුද්ධික ගඟබඩාරච්චි සහ	29/4510	100,000
14/A/4451-4475	දේවිකා මාධවී	30/4535	2,500		Dr. ලංකා කුමාර ධර්මසේන	4511	
14/A/4526-4550	ඒ. සිරිසෝම	30/4644	2,500	14/B/0701-0702	ක්‍රියාකාරී කමිටුව - මහියංගනය		500
14/A/4551-4575	ධම්මිකා ජයවර්ධන	30/4649	2,500	14/A/0126-0150	M. පැස්කල්	25/3820	2,500
14/A/4851-4875	කුමාර පෙරේරා	28/4379	2,500	14/A/5376-5400	විනීතා ප්‍රේමවන්දු	29/4420	2,500
14/A/5626-5650	කේ. මායාදුන්නේ	30/4568	2,500	14/A/5901-5925	H. සුජ්වනී	28/4253	2,500
14/A/5751-5775	මහේෂිකා දේවසුපේරන්දු	28/4252	2,500	14/A/6301-6325	ප්‍රසන්න වනිගසේකර	31/4696	2,500
14/A/5926-5950	කුමුදිනී අබේකෝන්	22/3463	2,500	14/D0191-0194	ක්‍රියාකාරී කමිටුව - මහියංගනය		4,000
14/A/1701-1725	ප්‍රදීප් - මහියංගනය		2,500	14/A/6626/6675	ධර්ම ගුණවර්ධන	31/4695	5,000
14/A/0901-0950	ජයමාලි පෙරේරා	28/4386	5,000	14/C/0677-0690	ක්‍රියාකාරී කමිටුව - මහියංගනය		11,000
14/A/2151-2200	දේවිකා කොඩිතුට්ටක	27/4126	5,000	සහ 0691-0698			
14/E/0063	වන්දිම දාබජේ		5,000	519	මහරගම ධර්මායනනය උවැසි උවැසියන්		20,510
14/E/0064	ප්‍රසන්න පතිරණ	30/4575	5,000	Donation	ක්‍රියාකාරී කමිටුව - මහියංගනය		36,719
14/E/0065	අමා සමරදීර		5,000	14/ H/0003	පියුම් එරන්දි ද සිල්වා		50,000
14/E/0066	අනුපමා සුදේශනී	29/4469	5,000	14/G/0026	සුසන්න ප්‍රේමවන්දු සහ	30/4574	100,000
14/E/0067	ඒ. සරණපාල	26/4008	5,000		විනීතා ප්‍රේමකුමාර	29/4420	
14/E/0068	ඩබ්. කුසුමා ජයන්ති	26/4009	5,000	14/G/0027	හර්ෂ ජයවීර	29/4429	100,000
14/E/0069	වීරාජ් එදිරිසිංහ		5,000	14/A/6701-9108	ක්‍රියාකාරී කමිටුව - මහියංගනය		240,800
14/E/0070	වන්දන අබේගුණසේකර	29/4535	5,000	14/C/0258	ප්‍රියදර්ශන පෙරේරා	31/4763	500





විකිටි පත් අංකය	නම	සා: අං	මුදල රු.	විකිටි පත් අංකය	නම	සා: අං	මුදල රු.
14/D/0200	එච්. කේ. කාරකා	28/4272	1,000	14/A/9201-9225	කේ. ඩී. සී. රුවන්දිකා	31/4852	2,500
14/D/0260	ලක්ෂ්මී පෙරේරා	30/4620	2,000	14/A/9251-9275	එම්. ජී. එච්. හසන්තිකා	31/4732	2,500
0275				14/A/5576-5600	එරන්ද බුද්ධිකුමාර	30/4637	2,500
14/A/2876-2900	කුමුදුනි දමයන්ති	30/4596	2,500	14/A/6451-6475	D. ජයදේව මහතා	31/4768	2,500
14/A/5126-5150	පත්මකුමර ජයසේකර	27/4138	2,500	14/A/13001-13025	ක්‍රියාකාරී කමිටුව		2,500
14/A/5426-5450	වන්දි ප්‍රියංගිකා	30/4584	2,500	14/E/0084	ඉසංගික රත්නායක මහතා		5,000
14/A/6326-6350	ජී. ඒ. එන් සිල්වා	31/4847	2,500	KETA 0268-0269	ප්‍රදීප් - මහියංගනාය		5,020
14/A/6501-6525	රූපා විදානාපතිරණ	31/4833	2,500	KETA 0270-0271	ප්‍රදීප් - මහියංගනාය		5,680
14/A/9176-9200	ඉනෝකා දිල්ලාකම්	31/4831	2,500	14/B/0751-775	සෝමා දිගල්ල	27/4211	6,500
14/A/9276-9300	ප්‍රසන්න වනිගසේකර	31/4696	2,500	14/F/0053	T. R. P. හේරත්	22/3490	10,000
14/A/3876-3900	ගිහාන් තිලංක	28/4314	2,500	Donation	ක්‍රියාකාරී කමිටුව		15,004
14/A/5101-5125	ඒ. ඩී. සී. ද සොයිසා මිය	28/4226	2,500	14/A/12651-12950	ක්‍රියාකාරී කමිටුව		30,000
14/A/9651-9675	කෙවින් තලවංස	31/4829	2,500	14/A/11076-12600	ක්‍රියාකාරී කමිටුව		152,500
14/A/10176-10200	නිරංජලා ජයවර්ධන	31/4803	2,500	14/A/1826-1850	ප්‍රදීප් - මහියංගනාය		2,500
14/A/10326-10350	රූපා විදානාමහේ	31/4833	2,500	14/A/6676-6700	සීසිර කුමාර ජයසේකර	31/4708	2,500
14/A/10151-10175	ජයන්ති කොඩිකුට්ටිකු	31/4846	2,500	14/A/9526-9550	W. B. P. D. යසන්ති	31/4778	2,500
14/A/9126-9150	නේජා හපුආරච්චි	31/4765	2,500	14/A/10401-10425	තිලකා වන්දුලනා	31/4825	2,500
518	කේ. ඒ. ඩී. ශාන්ති	31/4845	2,500	14/A/10126-10150	ජයන්ති කොඩිකුට්ටිකු	31/4846	2,500
14/A/1726-1750	ප්‍රදීප් - මහියංගනාය		2,500	14/A/10201-10225	A. P. ජීවකරත්න මිය	31/4716	2,500
14/A/1801-1825	ප්‍රදීප් - මහියංගනාය		2,500	14/A/5151-5175-	ලක්ෂ්මී ක්‍රියාකුමාරී	28/4251	5,000
14/A/9926-9950	එන්. ආර් සමරතුංග	31/4745	2,500	5026/5050			
14/A/5551-5575	එම්. ඒ. එස් මධුසංක	30/4559	2,500	14/A/6401-6425-	P. P. K. S. පතිරණ	31/4805	5,000
14/A/4826-4850	නාමලී වල්පිටගම	28/4358	2,500	9476/9500			
14/A/6526-6550	වමන්කා විදානාමහේ	31/4834	2,500	14/E/0085	ශාමලී ජයතිලක	27/4231	5,000
14/A/10351-10375	රූපා විදානාමහේ	31/4833	2,500	14/E/0086	P. S. S. P. සේනානායක මහත්මිය	31/4843	5,000
14/A/9576-9600	ඩී. අයි. බාලසූරිය	31/4827	2,500	14/E/0021	N. M. L. ප්‍රේමකුමාර		5,000
14/A/2776-2825	ඒ. ආර්. ගුණසේන මිය	25/3748	2,500	14/A/5451-5500-	මහේෂිකා දේවසුරේන්ද්‍ර	28/4252	10,000
14/A/6601-6625	දිසිකා නිල්මිණි	31/4855	2,500	5851/5900			
14/A/9801-9850	ඩබ්ලිව්. එම් ධර්ම ගුණවර්ධන	31/4695	5,000	521	ශාන්ති දිනේෂ සහ කන්ඩායම	30/4561	61,000
14/E/0040	සුරංග කුමාර	27/4123	5,000	14/G/0028	සුරේෂනී දේවිකා	30/4650	100,000
14/E/0075	මහේන්ද්‍ර ද සිල්වා	10/1813	5,000	KETA 0272-0274	ප්‍රදීප් - මහියංගනාය		11,690
14/E/0081	සේපාලි රාජපක්ෂ	31/4832	5,000	14/A/10501	S. W. ගමගේ		100
14/A/2776/2825	ජේ. එස් දිනුකා	19/3099	5,000	14/D/0185	K. H. S. රමණී		1,000
14/E/0082	ජේ. එම්. එස්. පී ජයසේකර	27/4138	5,000	14/A/10851-10875	විශාඛා සුදර්ශනී		2,500
14/E/0083	ආනන්ද ඩයස්	30/4687	5,000	14/A/9301-9325	W. G. L. මැනිකේ	31/4707	2,500
KETA 0266/0267	ප්‍රදීප් - මහියංගනාය		5,200	14/ C/0169-0175	G. A. M. සිල්වා	31/4847	3,500
14/B/0326/0350	පියසෝම කොරලේවිදාන	29/4415	6,250	14/E/0087	ප්‍රේමවන්ද්‍ර රූපසිංහ	31/4791	5,000
KETA 0264/0265	ප්‍රදීප් - මහියංගනාය		6,360	14/E/0088	ලලිතා පද්මිණී රූපසිංහ	31/4793	5,000
14/F/0009	කුමුදුනි ද සිල්වා	31/4785	10,000	14/G/0029	නිතා සේපාලි සෙනවිරත්න	31/4835	100,000
14/F/0010	සුජාතා ජයවර්ධන/රේණුකා වක්කුසුර	14/2428	10,000	522	දුල්ශාන් පීරිස් / K. D. C. රුවන්දිකා	31/4852	110,000
14/D/0231/0240	රූපා විදානාමහේ	31/4833	10,000	524	E. M. E. A. මදනායක මිය		20,000
14/C/0126/0150	ලාල් දයානන්ද	29/4482	12,500	KETA 0275-0276	ප්‍රදීප් - මහියංගනාය		2,710
KETA 0258/0263	ප්‍රදීප් - මහියංගනාය		17,420	14/C/0259	සිස්ටර් කාරියවසම්		500
14/ I/0005	තිලකා වන්දුලනා	31/4725	25,000	14/C/0260	K. විරක්කොඩි		500
14/ I/0006	තිලකා දිසානායක		25,000	14/A/4226-4250	දීපානී හේවාගම	30/4562	2,500
517	චෝල්ටර් අබේසේකර සහ සුජාතා අබේසේකර	31/4739	105,000	14/A/10376-10400	කුමාර වමන්ද	31/4721	2,500
520	ඩී. පී. බී මහදිවුල්වැව මයා		200,000	14/A/1092-10950	A. N. ජෝන්	24/3636	2,500
14/A/0096-0100	ක්‍රියාකාරී කමිටුව		500	523	ඒ. ප්‍රේමාවතී	8/1521	15,000
14/B/0703-0704	ක්‍රියාකාරී කමිටුව		500	14/C/0261	ඉසංකා මධුෂානි		500
14/D/0281	ක්‍රියාකාරී කමිටුව		1,000	KETA 0526	නිල් සෙන්දනායක	26/4021	1,500
14/A/5516-5525	ක්‍රියාකාරී කමිටුව		1,000	14/A/9376-9400	R. C. අබේගුණසේකර	31/4709	2,500
14/A/5501-5515	අජිත් සුදත්සන	12/2099	1,500	14/A/10551-10575	S. R. සුචාරිස් මිය	31/4702	2,500
14/C/0699-754-755	ක්‍රියාකාරී කමිටුව		1,500	14/A/9976-10000	J. G. ආරියතිලක	31/4841	2,500
14/A/9109-9125	ක්‍රියාකාරී කමිටුව		1,700	14/A/10776-10825	ධර්ම ගුණවර්ධන	31/4695	5,000
14/A/5330-5350	ක්‍රියාකාරී කමිටුව		2,100	14/A/9701-9800	ප්‍රසන්න වනිගසේකර	31/4696	10,000
14/A/4977-5000	ක්‍රියාකාරී කමිටුව		2,400	14/A/10276-10300	ඩී. එස්. ජීවකරත්න මහත්මිය	31/4851	2,500
14/A/6601-6625	දිසිකා නිල්මිණි	31/4855	2,500	14/A/9151-9175	ලක්ෂ්මී ගුණසේකර	30/4642	2,500
14/A/4476-4500	S. K. A. D. සමරවීර	30/4536	2,500	14/A/6351-6375	එස්. ඒ. එන්. ඩී. සේනානායක මිය	31/4783	2,500
				14-E/0089	කේ. ඒ. අනුර	25/3788	5,000





# නිර්මාණ ආහාර වට්ටෝරුව

හෘද රෝග විශේෂඥ වෛද්‍ය ඩී.පී. අතුකෝරල මැතිතුමාගේ නිර්මාණ ආහාර ග්‍රන්ථය ඇසුරෙනි.



මිනිසාට යහපත් කායික මානසික සෞඛ්‍ය තත්වයක් පවත්වාගෙන යාමට නිර්මාණ ආහාර ප්‍රමාණවත්ය. ඒවා රසයෙන් හා පෝෂ්‍ය ගුණයෙන් පරිපූර්ණව ඇත.



**මාංශ වලින් ලැබෙන ප්‍රධාන දෑ :**

ප්‍රෝටීන් සහ මේදය

දිනකට මිනිසෙකුට අවශ්‍ය ප්‍රෝටීන් ප්‍රමාණය ග්‍රෑම් 60 කි. සාමාන්‍යයෙන් ශාක ආහාර වේලකින් දිනකට ප්‍රෝටීන් ග්‍රෑම් 60 ක් ලැබේ. මස් මාංශ වලින් ග්‍රෑම් 100-150 ක් පමණ ලැබේ. එය අධික ප්‍රමාණයකි.

### එහි ප්‍රතිඵල

හෘද රෝග / දියවැඩියාව / පිළිකා / වකුගඩු රෝග / සමේ රෝග / ආමාශ රෝග / රුධිර පීඩනය / මානසික රෝග / අංශභාගය.

නිර්මාණ ආහාර වලින් මේ කිසිදු රෝගයක් හට නොගනී.



**සමබර ආහාර වේලක අඩංගු දෑ :**

පිෂ්ඨය, ප්‍රෝටීන්, මේදය, විටමින්, ඛනිජ, තන්තු

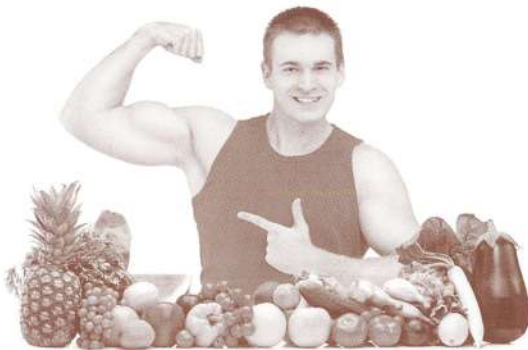

**පෝෂණ පදාර්ථ අඩංගු නිර්මාණ ආහාර :**

**පිෂ්ඨය** \_\_\_\_\_

බත්, පාන්, බතල, මැස්සෙදාක්කා, තිරිඟු, උඳු, මුං

**ප්‍රෝටීන්** \_\_\_\_\_

පරිප්පු, බෝංචි, සෝයා, මුං, රනිල බෝග

**විටමින් A** \_\_\_\_\_

තල තෙල්, ධාන්‍ය, තෙල්, සෝයා තෙල්, කපු, අලිපේර

**විටමින් B (තයමින්)** \_\_\_\_\_

නිවුඩු හාල්, පාන්, බෝංචි, මුං, මෑ, රනිල බෝග, රටකපු,

**විටමින් B (රයිබොෆ්ලේවින්)** \_\_\_\_\_

රතු කැකුළු බත්, පාන්, ඇට වර්ග හත, තක්කාලි, කිරි, අලිපේර

**පිරිබෝක්සින්** \_\_\_\_\_

පාන්, රනිලකුලයේ ආහාර, කෙසෙල්, නිවිනි, ගෝවා

**බයොටින්** \_\_\_\_\_

රනිලකුලයේ ආහාර, හතු, ධාන්‍ය

**විටමින් C** \_\_\_\_\_

අළුත් එළවළු, පළතුරු, තක්කාලි, පේර, වෙරළ

**ලෝහික අම්ලය** \_\_\_\_\_

ඊස්ට්, පාන්, නිවුඩු සහල් බත්, බතල, පරිප්පු, ඇට වර්ග, කොළ එළවළු

**නිකටින් අම්ලය** \_\_\_\_\_

ධාන්‍ය වර්ග, මුං, මෑ, රනිල හෝග

**විටමින් D** \_\_\_\_\_

තිරිඟුවලින්, තිරු එළියෙන්

**විටමින් E** \_\_\_\_\_

සෝයා ඇට වර්ග වලින් හිඳින තෙල්, උඳු, මුං, තල, පලා වර්ග

**විටමින් K** \_\_\_\_\_

ගෝවා, කොත්තමල්ලි සහ පලා වර්ග

**ඛනිජ** \_\_\_\_\_

කිරි, පාන්, බත්, ඇට වර්ග, ධාන්‍ය, අර්තාප්, දොඩම්, ලුණු, තද කොළ පැහැති එළවළු

**තන්තු** \_\_\_\_\_

මාංශ ආහාර වල නැත, එළවළු, කෙසෙල් බඩ, කොහිල, කොස් ඇතුළු නිර්මාණ ආහාර වල බෙහෙවින් ඇත.

කොලෙස්ටරෝල් සිරුරට අවශ්‍ය ප්‍රමාණය සිරුරෙන්ම උපදවා ගනී. ශාක ආහාර වල නැත. එහෙත් මස්වල ඇති එල්. ඩී. එල්. කොලෙස්ටරෝල් මගින් එච්. ඩී. එල්. නමැති හිතකර කොලෙස්ටරෝල් නැති කරයි. මාංශ ආහාර මගින් හෘද්දයාබාධ, අධික රුධිර පීඩනය සහ මානසික වියවුල් බාවය ඇති කරයි.

- මෙන්තුනිය -  
පූජ්‍ය ආචාර්ය බුද්ධගයාවේ සිසුවකු ගිම්පාණන්හට





# මේ 2050 දී ලෝකය

මේ වන විට දෙවියන් පිළිබඳ ඉගැන්වෙන සියළුම ආගම් අභාවයට පත් ව ඇත. බුදු සමය සමග තරඟ කල අනෙක් ආගම් තුනම අසාර්ථක විය, දුබල විය. එයින් තව දුරටත් මනුෂ්‍ය සිත් සතන් පුබුදු විය හැකි එකම ආගම බුදු සමයයි.

මේ අන්‍ය ආගම් සතුව තිබූ බලය දැන් දක්නට නැත. එහෙත් මේ ආගම් නොනැසී තවත් පරම්පරා ගණනක් පවතිනු ඇත. නමුත් දැනටත් මතුවටත් සක්‍රියව පවතින්නේ බුදුන්වහන්සේගේ ශ්‍රී සද්ධර්මය පමණි.

අනෙක් ආගම් වල පිරිහීමත් සමග ඇති වූ හිස් තැන පුරවන බුදු සමයේ බලය වැඩි විය. හුදු ආගමක් පමණක් නොවන බුදු සමය, **පුරා විද්‍යාඥයන්ගේ කුළු ගෙඩි පහරින් බිම් නොවැටුණේ** එය කිසිම දේව වාක්‍යක් මත නොවැටුණු පැහැදිලි ශක්තිමත් දර්ශනයක් වන හෙයිනි. අනෙකුත් සියළු බලසම්පන්න ආගම් විනාශ කල හදිසි, සදිසි හෝ අදිසි පහරවල් බුදු සමය කෙරෙහි බල නොපැවැත්වීය.

ශ්‍රීමත් ආතර් සී ක්ලාක් විසින් රචිත **DEEP RANGE** (ගැඹුරු මුහුද) කෘතියෙනි.



**ශ්‍රීමත් ආතර්[ර්] සී ක්ලාක්**

# දොළොස්වන සංවත්සර සැමරීම සහ මෙන් ආලෝක ප්‍රභාසර පළමු

2015 අප්‍රේල් 05 වන දින



මෙත්සවීය දොළොස්වන සංවත්සර උළෙල සඳහා සපැමිණි ගරු පාඨලී වම්පික රණවක අමාත්‍යතුමා ඇතුළු ගෞරවනීය ආරාධිත අමුත්තන් පිළිගනිමින්...



ආගමික වකාවත්වල නිරත වීමේ අනතුරුව උත්සව සභාව අමතමින්...



දොළොස්වන සංවත්සර උළෙල නර්තනයෙන් හා රංගනයෙන් වර්ණවත් කල අවස්ථාවන් කිහිපයක්...



# බෞද්ධ භාෂණ ප්‍රභාර ලෙල සහ ශිෂ්‍යත්ව ප්‍රදානයේ සවය



**වෛද්‍ය රක්ෂානා විභූෂිතා හේතුමුඛි ද සිල්වා මැතිනිය සහ මාධ්‍යවේදී විශ්ව ගැමුණු ප්‍රියංකර මැතිඳන් මෙහි භෂණ සම්මානයට පාත්‍රවෙමින්.**

වැල්ලවත්ත, ශ්‍රී විජයාරාමයේ දන් ශාලාවේ ගස් කාන්දුවකින් රාත්‍රී කාලයේ දී හටගත් හදිසි ගින්නක් හේතුවෙන් විජයාරාමයෙහි මුදු මැදුරෙහි වහලයේ ඇවිලුණු ගින්න මැඩ පැවැත්වීමට මහත් ශ්‍රමයක් වැයකරමින්, ජීවිත පරිතපානයෙන් කටයුතු කිරීම අගය කිරීම උදෙසා, **ජී. ජී. තිලකසිරි මහතා සහ ඩේ. මංජුල නයනකාන්ත මහතා උපහාර සම්මානයෙන් පිදුම් ලද වගයි...**



**වැල්ලවත්ත, ශ්‍රී විජයාරාමාධිපති, අතිපූජ්‍ය අහංගම ආනන්ද ජවාමිත් වහන්සේගේ කුරහිත් මෙත්සවය අසරණ කරණ ශිෂ්‍යත්ව දූ දරුවන් වෙත පිරිනමන අවස්ථාව ...**

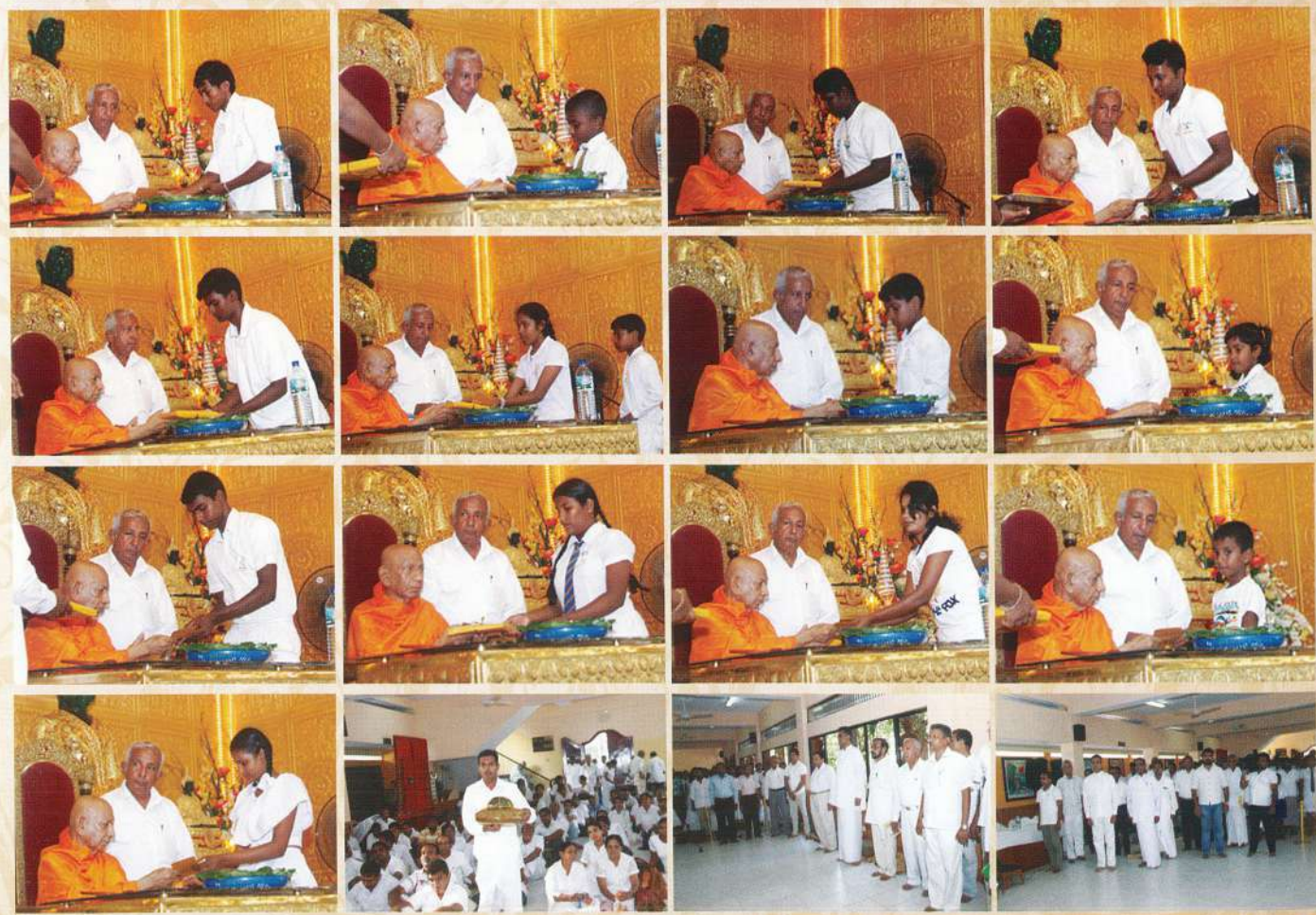



# මෙහි වඩන ආකාරය

සුඛිතෝ වා ඛේමිතෝ හොන්තු  
 සඛිඛේ සත්තා භවන්තු සුඛිතන්තා  
 යේ කේච්චි පාණාභුතත්ථී<sup>3</sup> තසා වා<sup>1</sup>  
 ථාවරා වා<sup>2</sup> අනවස්සා<sup>4</sup>  
 දීඝා වා යේ මහන්තා වා  
 මජ්ඣධම්මා රස්සකාණුකථුලා

දිට්ඨා වා යේව අද්දිට්ඨා  
 යේ ව දුරේ වසන්ති අව්දුරේ  
 භූතා වා සම්භවේසීවා  
 සඛිඛේ සත්තා භවන්තු සුඛිතන්තා  
 න පරෝ පරං නිකුඛිඛේථ  
 නාතිමඤ්ඤෙථ කත්ථාවි නං කඤ්චී  
 ඛ්‍යාරෝසනා පටිඝ සඤ්ඤා  
 නාඤ්ඤාමඤ්ඤස්ස දුක්ඛම්චිජෙයිය  
 මානා යථා නියං පුත්තං  
 අයුසා ඒකපුත්තමනුරක්කේ  
 ඒවම්භි සඛිඛභුතේසු  
 මානසං භාවයේ අපරිමාණං  
 මෙත්තං ව සඛිඛ ලෝකස්මි<sup>7</sup>  
 මානසං භාවයේ අපරිමාණං  
 උද්ධං<sup>1</sup> අධෝ ව<sup>2</sup> තිරියඤ්ච<sup>3</sup>  
 අසම්ඛාධ<sup>4</sup> අවේර<sup>5</sup> අසපත්ත<sup>6</sup>  
 තිට්ඨං වරං නිසින්නෝ වා  
 සයානෝ වා යාවතස්ස විගතමිද්ධෝ  
 ඒතං සතං අදිට්ඨෙය්‍ය  
 ඛුන්මමේතං විහාරං ඉධිමානු  
 දිට්ඨිං ව අනුපගම්ම සීලවා

ධස්සන්තෙ සම්පන්නෝ  
 කාමෙසු විනෙය්‍ය හේධං  
 නති ජාතු ගඛිභසෙය්‍යං පුරනරේහී හී

- සියළු සත්වයෝ සුවපත් වෙත්වා, භය නැත්තෝ වෙත්වා
- සැප ඇති සිත් ඇත්තෝ වෙත්වා
- කෙලෙස් සහිත වූ<sup>1</sup> ද, කෙලෙස් රහිත වූ ද<sup>2</sup>, යම් සත්ව
- පිරිසක් ඇද්ද<sup>3</sup> ඒ සියළුම දෙනා ද<sup>4</sup>
- දිග සත්තු ද මහන ශරීර ඇති සත්තු ද
- මධ්‍යම ප්‍රමාණයේ සත්තු ද මිටි සත්තු ද ඉතා සියුම් සත්තු ද ස්ථුල සත්තු ද
- ඇසට පෙනෙන සත්වයෝ ද, ඇසට නොපෙනෙන සත්වයෝ ද
- දුර වාසය කරන සත්වයෝ ද, ළඟ වාසය කරන සත්වයෝ ද
- ඉපදී සිටින සත්වයෝ ද, ඉපදෙමින් සිටින සත්වයෝ ද,
- සියළු සත්වයෝ සුවපත් වෙත්වා
- කිසිවෙක් කිසිවෙකුට (රැවටීම් ආදියෙන්) හිංසා නොකෙරේවා
- කිසි - තැනකදී කිසිවෙක් කිසිවෙකුට අවමන් නොකරත්වා
- නුරුස්නා ක්‍රියාවෙන් හෝ නපුරු සිතුවිල්ලෙන් හා වචනයෙන්
- ඔවුනොවුන්ට දුකක් කැමති නොවෙත්වා
- තම ජීවිතය මෙන් පුතු සුරකින
- එක ම පුතෙකු ඇති මවක විලසින්
- සියළු සත්වයෝ කෙරෙහි
- අප්‍රමාණ වූ මෙන් සිත පැතිර විය යුතු ය.
- උඩ ද<sup>1</sup>, යට ද<sup>2</sup>, හරහට ද<sup>3</sup>, සීමාවක්<sup>4</sup> නැතිව වෙර සිත්
- නැතිව<sup>5</sup> සතුරු බාධා නැතිව<sup>6</sup> සියළු ලෝකය කෙරෙහි<sup>7</sup>
- අප්‍රමාණ වූ<sup>8</sup> මෙන් සිත පැතිරිය යුතු ය
- සිටගෙන සිටින විට ඇවිදින විට හෝ හිඳගෙන සිටින විටද
- නිදාගැනීමට ගිය විට හා නින්ද යන තුරු ද
- මේ මෙහි සහගත සිත අධිෂ්ඨානයෙන් සිහි කළ යුතු ය
- එසේ විසීම ඛුන්ම විහරණය යි කියනු ලැබේ.
- (මෙසේ කරන තැනැත්තා) කිසිදු මිථ්‍යා දෘෂ්ඨියන් හි නොඇළී සිල් ගුණ ධර්ම දියුණු කරගෙන
- සෝතාපණ්ණ මාර්ගය දකිනා නුවණින් යුතු වී
- කාමයන් ට ඇති ඇල්ම දුරු කොට
- නැවත මව් කුසක බැස ගැනීමට නොපැමිණේ. (පිරිනිවන්පානු ලැබේ.)





# මිනිසාට ඇත්තේ ශාඛ භක්ෂක සතුන්ගේ ක්‍රියාදාමයයි, එහිසා සත්ව මාංශ කෑම මිනිසාට හිතකර ද ?



මාංශ භක්ෂක

ශාඛ භක්ෂක

- ශරීරයේ දිග මෙන් දෙගුණයක් හෝ තුන් ගුණයක් පමණ බඩවැල් දිගය. (කෙටි බඩවැල් ඇත)
- ආමාශය රවුම් මල්ලක් මෙනි.
- දහඩිය සෙමෙන් පිට නොවේ.
- කෙලවල ඇත්තේ අම්ලයයි.
- වතුර පානය කරන්නේ දිවෙනි.
- මාංශ බඩවැල් ඉරා කෑමට අත්, නිය සකස් වී ඇත.
- නියුණු නිය හා දිග මුවහත් උල් දත් ඇත.
- උනන කිරි ස්වල්පයක් වේ, වෙනත් සතුන්ට බීමට හොඳ නැත.
- යටි හක්ක සෙලවිය හැක්කේ ඉහළට හා පහළට පමණි.
- හයිඩ්‍රො ක්ලෝරික් අම්ලය බහුලව ඇත.
- අධික විශ සහිත යූරික් අම්ලය හොඳින් ඉවත් කිරීමේ හැකියාව ඇත. (බඩවැල් කෙටි නිසා)
- යූරියා බිඳ දමන යූරිසෙස් එන්සයිමය ඇත.
- සත්ව මාංශ කෑමට සිතත්, කයත් පිළියෙල වී ඇත.
- ඇස් යූරියාලෝකයට සහ වෙනත් ආලෝකයන්ට ඔරොත්තු නොදේ.
- ඉපදනු විට ඇස් ඇරීමට නොහැක.
- වේගයෙන් කෙටි දුර දුවයි.
- නිද්‍රාව වැඩියි.
- අලසය, බර ඇදීමට නොහැක.
- දිව ගොරෝසුය.
- ආහාර ගැනීමේදී නොසන්සුන්ය.
- හීලෑ කිරීමට අපහසුය.
- සමහර සතුන් තම දැරුවන් මරණයට පත් කරයි.

- ශරීරයේ දිග මෙන් හය ගුණයක් හෝ දහ ගුණයක් පමණ බඩවැල් දිගය. (ආහාර බොහෝ වේලාවක් දිරවන දිගු බඩවැල් ඇත)
- ආමාශය දිගටි මල්ලක හැඩය ගනී.
- දහඩිය සෙමෙන් පිටවේ.
- කෙලවල ටයලින් රසායනය ඇත.
- වතුර පානය කරන්නේ තොල් වලිනි.
- කොළ, ගෙඩි කඩා ගැනීමට අත් සකස් වී ඇත.
- අඹිරා කන දත් ඇත, නියුණු නිය, උල් දත් නැත.
- උනන කිරි වෙනත් සතුන්ට බීමට හොඳය.
- යටි හක්ක දෙපැත්තට සෙලවිය හැක.
- හයිඩ්‍රො ක්ලෝරික් අම්ලය ඇත්තේ ස්වල්පයකි.
- අධික විශ සහිත යූරික් අම්ලය ඉවත් කිරීමේ හැකියාව ඇත.
- යූරියා බිඳ දමන යූරිසෙස් එන්සයිමය නැත.
- සත්ව මාංශ කෑමට සිතත්, කයත් පිළියෙල වී නැත.
- ඇස් යූරියාලෝකයට සහ වෙනත් ආලෝකයන්ට ඔරොත්තු දේ.
- ඉපදනු විට ඇස් ඇරීමට පුළුවනි.
- එක එල්ලේ බොහෝ දුර දුවයි.
- නිද්‍රාව අඩුයි.
- අලස නැත, බර ඇදී.
- දිව මෘදුය.
- ආහාර ගැනීමේදී සන්සුන්ය.
- හීලෑ කිරීමට පහසුය.
- තම දැරුවන්ට ආදරය කරයි.





# මෙක් සවිය



# අසරණ සරණ ශිෂ්‍යත්ව ලාභීන්

මෙක් සවිය අසරණ සරණ ශිෂ්‍යත්ව ලාභීන් 23 දෙනෙකුගේ නම්, මීට ඉහත දී මුද්‍රණය කොට බෙදාහරින ලද 2015 අප්‍රේල් මාසයේ මෙක් සවිය විසිපස් වන කලාපයේ වලකර ඇත.

ශිෂ්‍යත්ව ලාභියාගේ නම	පාසල	ශිෂ්‍යත්ව ප්‍රධානියාගේ නම	මුදල
24. පූජ්‍ය උණාලලවෙහෙර කුසල ධම්ම හිමි -	පො/ජයමහ මහ පිරිවෙන - හිගුරක්ගොඩ.	බී. නිලාංකා දිවාසනා මහත්මිය	1,000/-
25. පූජ්‍ය මහවැවේ රතනධම්ම හිමි -	පො/ජයමහ මහ පිරිවෙන - හිගුරක්ගොඩ.	ඩී. එම්. ජී. ආර්. හේරත් මහතා.	1,000/-
26. චරිත ඉද්දගොඩ -	ගා/කයිකාවල ශ්‍රී ඊවන විදුහල, ඉදුරුව.	චමින්ද ඉන්දික මහතා.	1,000/-
27. ජනිත් පසිඳු ඉද්දගොඩ -	ගා/නවෝද්‍යා මහා විදුහල, ඉදුරුව.	චිත්‍රානන්ද ජී ලියනගේ මහතා.	1,000/-
28. පී. පියුම් හර්ෂිකා මධුවන්ති -	පො/නාගපොකුණ කණිෂ්ඨ විද්‍යාලය, පොලොන්නරුව.	එච්. එම්. ඩී. ප්‍රදීප් ආරියදාස මහතා.	1,000/-
29. ටී. දිව්‍යංජලී විතාන -	බප/ගම්/මහගමසේකර විද්‍යාලය, ගම්පහ.	එච්. ඒ. එස්. සුසිල් කුමාර මහතා.	1,000/-
30. විරවර්ධන සුපුන් සවිරංග -	බ/ප/ග/ ඉන්ද්‍රාලමුල්ල කණිෂ්ඨ විද්‍යාලය - දොම්පෙ.	එම්. කේ. රවීරා රත්කේන්, (එම්. කේ. ප්‍රියන්ත මහතා)	500/-
31. ටී. රවිඳු සදුරුවන් -	බප/කො/ආනන්ද විදුහල, කොළඹ 10.	චාන්දනී දේවිකා විරසේකර මහත්මිය.	1,000/-
32. ජී. ඒ. ආර්. ලක්ෂිකා තෙත්සරනි -	බප/ගම්/ඉන්ද්‍රාලමුල්ල කණිෂ්ඨ විද්‍යාලය -	එම්. කේ. රසිනි පියත්මා සෙනලි, (එම්. කේ. ප්‍රියන්ත මහතා)	500/-
33. ඉෂිති නවෝද්‍යා -	බප/හො/වෘජීට මෙලිට්‍රි මහා විදුහල, - හොරණ	ජී. ඒ. ඩී. ධම්මිකා ජයවර්ධන මහත්මිය.	1,000/-
34. බුත්සරණ සත්‍යක බණ්ඩාර ගුණතිලක -	බප/කඵ/ මිරිස්වත්ත ජාතික පාසල - දොඩංගොඩ	හර්ෂණ විරසුරිය මහතා.	1,000/-
35. ඩී. ලක්මාල් පීරිස් සමරසිංහ -	හොරණ විද්‍යාරත්න විශ්ව විද්‍යාපීඨය - හොරණ	කුමාර එදිරිසිංහ මහතා.	1,000/-
36. එච්. ඒ. චතුරංගි මහේෂිකා හපුආරච්චි -	ආචාර්ය ඇන්. ඇම්. පෙරේරා මධ්‍ය මහ විද්‍යාලය	අසංක කෝසල එදිරිසිංහ මහතා.	1,000/-
37. ජේ. පී. අමානි දිලංකා රණවිර -	වේයන්ගොඩ ප්‍රාථමික විද්‍යාලය	අම්ල ලක්ෂිත පෙරේරා මහතා.	1,000/-
38. ඉෂිති සදලිතා -	බල/කැල/කහටාන කණිෂ්ඨ විද්‍යාලය	රවී සමරනායක මහතා.	500/-
39. කේ. අශේන් මයන්ත -	මිහු/ දුනගන රණසිංහ මහා විද්‍යාලය	ඒ. පී. මහේෂිකා දේවසුනේන්ද්‍ර මහත්මිය.	1,000/-
40. ඉෂාරා තරංගනී පුංචිසේවා -	මො/ අළුත් වැව කණිෂ්ඨ විද්‍යාලය - මොනරාගල	අමා සමරදිසි මහත්මිය.	1,000/-
41. කේ. ඒ. හෂාන් අනුර ශාන්ත -	ගා/සිරිධම්ම විදුහල - ලබුදුම	නිහාල් ප්‍රනාන්දු මහතා.	600/-
42. බී. එච්. කවිෂා සදුරුවනි -	හල්ල මහා විදුහල - වැලිගම	සුනන්ද සිල්මැණියෝ	1,000/-
43. ඒ. එම්. ඉමල්කා මධුෂානි -	කැ/දෙහි/ගුරුගල්ල කණිෂ්ඨ විද්‍යාලය	නාලනී ජයලත් පෙරේරා මහත්මිය	1,000/-





# මෙත සවිය

මහස අධ්‍යාපන සංවර්ධන මෙමුණි සංසදය

## ශිෂ්‍යත්ව අයදුම් පත්‍රය

ශ්‍රී විජයාරාමය, ලෙඩ්‍රිකා පාර, කොළඹ - 06. දු: ක: 071 401 4467, 011 250 5088  
වෙබ් අඩවිය : [www.methsaviya.lk](http://www.methsaviya.lk) / [www.methsaviya.org](http://www.methsaviya.org) විද්‍යුත් තැපෑල : [office@methsaviya.org](mailto:office@methsaviya.org)

01. සිසුවාගේ සම්පූර්ණ නම : .....

02. පදිංචි ලිපිනය : .....

03. උපන් දිනය : .....

04. පාසල් යන්නේ නම්, ඉගෙන ගන්නා පාසල : .....

..... ශ්‍රේණිය .....

05. මවගේ නම : ..... දු:ක: අංකය : .....

පීචත්ව සිටි දු :...( ඔව් / නැත )..... ඇයගේ රැකියාව : .....

රැකියාව කරන ස්ථානයේ ලිපිනය : .....

06. පියාගේ නම : ..... දු:ක: අංකය : .....

පීචත්ව සිටි දු :...( ඔව් / නැත )..... ඇයගේ රැකියාව : .....

රැකියාව කරන ස්ථානයේ ලිපිනය : .....

07. පවුලේ මාසික ආදායම රුපියල් .....

08. ඔබ විසින් වෙනත් ශිෂ්‍යත්ව/ ශිෂ්‍යාධාර ලබා ගන්නේ නම් හා / හෝ අතීතයේ ලබා ගත්තේ නම් ඒ පිළිබඳ විස්තර

.....

.....

09. සම්පත් බැංකුවේ ගිණුම් අංකය සහ ශාඛාව :

ගිණුම් නිමියාගේ නම	ගිණුම් අංකය	ශාඛාව

(ගිණුම් නිමියාගේ බැංකු පොතේ මුල් පිටුවේ ඡායා පිටපතක් අමුණා එවන්න) වෙනත් බැංකු සඳහා කාර්යාලයෙන් විමසන්න.

මා විසින් ප්‍රකාශ කළ ඉහත සඳහන් සියලු තොරතුරු මා දන්නා පමණින් සත්‍ය හා නිවැරදි බව මෙයින් ප්‍රකාශ කරමි.

අත්සන : .....

(සැලකිය යුතුයි - මෙහි ඇති සියලුම කරුණු සම්පූර්ණයෙන්ම පුරවා එවිය යුතුය. නැතහොත් ප්‍රතික්ෂේප කරනු ලැබේ)

ර්ෂක පිටුව →





**විභාගස්ථානාධිපති ස්වාමීන් වහන්සේගේ නිර්දේශය**

විභාගස්ථානයේ ඉහත සඳහන් ශිෂ්‍යයා / ශිෂ්‍යාව අප පන්සලට අයත් සීමාව තුළ ජීවත් වන බවත් / ඉරුදින දහම් පාසලේ ශිෂ්‍යාවක / ශිෂ්‍යයෙකු වන බව / නොවන බවත් හා ශිෂ්‍යත්වයක් සඳහා සුදුසු බවත් දන්වමි.

විභාගාධිපති නිල මුද්‍රාව : ..... දිනය : .....

**විදුහල්පතිතුමා / විදුහල්පතිතුමියගේ නිර්දේශය**

විදුහලයේ ඉහත නම සඳහන් ශිෂ්‍යයා / ශිෂ්‍යාව අපගේ පාසලේ ..... වන ශ්‍රේණියේ ඉගෙනුම ලබන අතර සපයා ඇති තොරතුරු සත්‍ය බව ද දන්වමි. මා දන්නා පමණින් ඇයට / ඔහුට වෙනත් ආධාර මුදලක් නොලැබෙන බවත් ප්‍රකාශ කරමි. ඇය/ ඔහු ශිෂ්‍යත්වයක් සඳහා සුදුසු යැයි නිර්දේශ කරමි. — — —

විදුහල්පති නිල මුද්‍රාව : ..... පන්ති භාර ගුරුතුමිය : .....

**තොරතුරු සත්‍ය බවට මෙක් සවිය සාමාජිකයකු විසින් නිවසට ගොස් පරීක්ෂා කර බලා කරනු බලන නිර්දේශය**

මෙක් සවිය සාමාජික අංකය ..... නම ..... වන මා ඉහත සඳහන් දුරුවාගේ තොරතුරු සත්‍ය වන බව හා ශිෂ්‍යත්වයක් ලබා දීම සුදුසු / නුසුදුසු යැයි නිර්දේශ කරමි.

අත්සන : ..... දිනය : .....

**මෙක් සවිය කාර්යාලීය ප්‍රයෝජනය සඳහා**

ශිෂ්‍යත්වය ප්‍රදානය කරන්නා ..... මයා / මිය.

දු. ක : ..... හඳුන්වා දුන් අංකය : .....

ශිෂ්‍යත්වය ආරම්භ වන දිනය : ..... අවසාන වන දිනය : .....

මාසිකව ප්‍රදානය කිරීමට නිර්දේශිත මුදල රු. : ..... කි.

පරිපාලන නිලධාරී : .....

මෙක් සවිය අසරණ සරණ කමට සභාපතිගේ/ මෙක් සවිය ලේකම්ගේ අනුමැතිය - අනුමත කරමි / නොකරමි

තහතුර : .....

මෙක් සවිය නිර්මාතෘ හා සභාපති මහාචාර්ය වන්දන ජයරත්න මහතාගේ අනුමැතිය - අනුමත කරමි / නොකරමි

සභාපති - මහාචාර්ය වන්දන ජයරත්න මහතා : .....





# විශ්වී ජාරම්තාව සුරැකීමට පෙර

භාවනා කිරීම සඳහා විශ්වී අත්‍යවශ්‍යය. විශ්වී ජාරම්තාව පුරුණයට පෙර විශ්වී ඇති වීමේ හේතු, කුසිත වස්තු අට, ආරම්භ වස්තු අට ආදිය දැනගත යුතුය.

## විශ්වී ඇතිවීමේ හේතු ව්‍යාජනන අත.

1. අපාය හය සිහිකිරීම.
2. විශ්වීයෙහි අනුසස් දැකීම.
3. බුද්ධාදී උතුමන්ගේ ගමන් මඟ මෙහෙති කිරීම.
4. අනුන්ගෙන් ලැබෙන ආහාරය ගැන සැලකීම.
5. තම උරුමයේ උසස් බව මෙහෙති කිරීම.
6. තම ශාස්තෘවරයාගේ උසස් බව මෙහෙති කිරීම.
7. ජාතියේ මහත් බව නැවත නැවත සිහිකිරීම.
8. සමුන්මවාර්න්ගේ උසස් බව මෙහෙති කිරීම.
9. අලස පුද්ගලයන් බැහැර කරන බව සිහිකිරීම.
10. පටන් ගන්නා ලද විශ්වී ඇත්තවුන් ඇසුරු කිරීම.
11. විශ්වීය ඇතිකර ගැනීමට නැඹුරු වූ සිතක් තිබීම.

යමෙකු විශ්වී වැඩීමට හේතු වන්නේ ඉහත කරුණු ව්‍යාජනනය. එමෙන්ම යම්කිසි අරමුණක් කරා යාමේදී විශ්වී නැතිවීමට හෝ පටන්ගත් විශ්වී නිතවීමට බලපවත්වන කරුණු අටක් කුසිත වස්තු හමින් දැක්වේ. අංගුත්තර නිකායේ සඳහන් පරිදි කුසිත වස්තු අට පහත පරිදිය.

## කුසිත වස්තු අට

1. කිසියම් වැඩක් සිදුකිරීමට නිබ්බය දී එයින් ඇතිවන වෙහෙස පිළිබඳව පූර්ව නිගමනයකට පැමිණ නිදා ගැනීම.
2. කිසියම් වැඩක් කොට වෙහෙසී මාර්ගඵලාදිය පිණිස විශ්වී නොකරම නිදා ගැනීම.
3. ගමනක් යෑමට ඇති කල්හි ඒ ගැන සිතා මාර්ගඵලාදිය පිණිස විශ්වීය නොකර නිදා ගැනීම.
4. ගමනක් ගොස් පෙරලා පැමිණ වෙහෙස යැයි මාර්ගඵලාදිය පිණිස විශ්වීය නොකර නිදා ගැනීම.
5. සෑහෙන පරිදි ආහාර නොලැබ කායික ශක්තිය නැතැයි මාර්ගඵලාදිය පිණිස විශ්වී නොකර නිදා ගැනීම.
6. සෑහෙන ලෙස ආහාර ගෙන කායික බර වැඩියැයි මාර්ගඵලාදිය පිණිස විශ්වීය නොකර නිදා ගැනීම.
7. මදක් රෝගාතුර වූ විට අසනීප යැයි මාර්ගඵලාදිය පිණිස විශ්වී නොකර නිදා ගැනීම.
8. රෝගය සුව වූ පසු එකෙණෙහිම වැඩ කිරීමට නොහැකි යැයි මාර්ගඵලාදිය පිණිස විශ්වී නොකර නිදා ගැනීම.

මේ හැම වස්තුවකින්ම කියාවෙන්නේ මිනිසා තුළ ඇති මන්දෝත්සාහි ගතියයි. මෙවන් පුද්ගලයන්ට කිසිදා විශ්වී ජාරම්තාව වැඩිය නොහැකිය. බුදුරජාණන් වහන්සේ පරාභව සූත්‍රයේ දී දේශනා කරන්නේ නිදාගිලි, සහාගිලි මෙන්ම අනුත්සාහවන් පුද්ගලයා පිරිහෙන බවයි. එසේ නම් මේ අයුරින් මන්දෝත්සාහි නොවී තම අරමුණකරා යාමේ දී විශ්වී ආරම්භ කළ යුතුය. ඒ සඳහා ආරම්භක වස්තු අටක් වේ.

## ආරම්භක වස්තු අට

1. වැඩක් කළ යුතුව ඇති කල්හි මට වැඩක් කරන්නට ඇත්තේය. වැඩය පටන්ගත් කල්හි මට බුදුන් වහන්සේගේ අනුශාසනය සිහි කිරීම අපහසුය. ඒ නිසා මා විසින් දැන් දැන්ම විශ්වීකොට මාර්ගඵලාදියට පැමිණිය යුතුය.
2. වැඩක් සිදුකොට අවසන් වූ කළ වැඩය අතරතුර බුදුරජාණන් වහන්සේගේ අනුශාසනය සිහිකිරීමට නොහැකි විය. ඒ නිසා දැන්ම අරමුණු ලගාකර ගැනීමට යොමු වී, විශ්වීකොට මාර්ගඵලාදියට පැමිණිය යුතුය.
3. ගමනක් යෑමට ඇති කල්හි මට ගමනක් යෑමට ඇත්තේය. ඒ අතරතුර මට බුදුරජාණන් වහන්සේගේ අනුශාසනය මෙහෙති කිරීම පහසු නැත. ඒ නිසා දැන්ම අරමුණු ලගාකර ගැනීමට යොමු වී, විශ්වීකොට මාර්ගඵලාදියට පැමිණිය යුතුය.
4. ගමනක් ගොස් නිමාවූවිට ගමන යනවිට මට බුදු රජාණන් වහන්සේගේ අනුශාසනය මෙහෙති කිරීමට නොහැකි වෙයි. ඒ නිසා දැන්ම විශ්වීකොට මාර්ගඵලාදියට පැමිණිය යුතුය.
5. සෑහෙන ප්‍රමාණයකට ආහාරයක් නොලද කල්හි දැන් කය සැහැල්ලුය. දබල වීමට පෙර විශ්වීකොට මාර්ගඵලාදියට පැමිණිය යුතුය.
6. සෑහෙන පමණ ආහාරයක් ලද කල්හි මාගේ කය ශක්තිමත්ය. ඒ නිසා අරමුණු ලගාකර ගැනීමට යොමු වී, විශ්වීකොට මාර්ගඵලාදියට පැමිණිය යුතුය.
7. සුව රෝගයක් හටගත් කල්හි මේ රෝගය උග්‍ර වුවහොත් මට බුදුරජාණන් වහන්සේගේ අනුශාසනය මෙහෙති කිරීමට නොහැකිය. ඒ නිසා දැන්ම අරමුණු ලගාකර ගැනීමට යොමු වී, විශ්වීකොට මාර්ගඵලාදියට පැමිණිය යුතුය.
8. රෝගාතුරවී සුව වූ විට රෝගය වැළඳී සිටි කාලයේ බුදුරජාණන් වහන්සේගේ අනුශාසනය මෙහෙති කිරීමට නොහැකි විය. ඒ නිසා දැන්ම අරමුණු ලගාකර ගැනීමට යොමු වී, විශ්වී වඩා මාර්ගඵලාදියට පැමිණිය යුතුය.

ඉහත කරුණු පිළිබඳව මනා දැනුමක් විශ්වී ජාරම්තාව පුරුණයට පෙර ලබාගත යුතුය.

සුප්ප කුට්ටිල අනුරුද්ධ හිමිගේ ලිපියක් ඇසුරින් සකස් කොට ඇත.

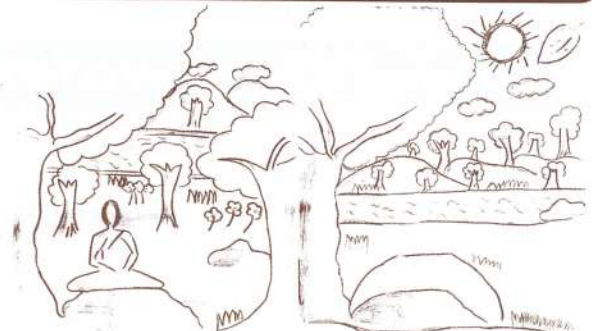



# FRUITS SHOULD BE EATEN BEFORE YOUR MEALS ... AND NOT AFTER !

We all think eating fruits means just buying fruits, cutting it and just popping it into our mouths. It's not as easy as you think. It's important to know how and when to eat.

## What is the correct way of eating fruits?

FRUITS SHOULD BE EATEN ON AN EMPTY STOMACH. IT MEANS NOT EATING FRUITS AFTER YOUR MEALS!

If you eat fruit like that, it will play a major role to detoxify your system, supplying you with a great deal of energy for weight loss and other life activities.

### FRUIT IS THE MOST IMPORTANT FOOD.

Let's say you eat two slices of bread and then a slice of fruit. The slice of fruit is ready to go straight through the stomach into the intestines, but it is prevented from doing so.

In the meantime the whole meal rots and ferments and turns to acid. The minute the fruit comes into contact with the food in the stomach and digestive juices, the entire mass of food begins to spoil.....

So please eat your fruits on an empty stomach or before your meals! You have heard people complaining every time I eat watermelon I burp, when I eat durian my stomach bloats up, when I eat a banana I feel like running to the toilet, etc. Actually all this will not arise if you eat the fruit on an empty stomach. The fruit mixes with the putrefying other food and produces gas and hence you will bloat!

Graying hair, balding, nervous outburst, and dark circles under the eyes all these will NOT happen if you take fruits on an empty stomach.

There is no such thing as some fruits, like orange and lemon are acidic, because all fruits become alkaline in

our body, according to *Dr. Herbert Shelton (USA)* who did research on this matter. If you have mastered the correct way of eating fruits, you have the Secret of beauty, longevity, health, energy, happiness and normal weight.

**WHEN YOU NEED TO DRINK FRUIT JUICE** - drink only fresh fruit juice, NOT from the cans. Don't even drink juice that has been heated up. Don't eat cooked fruits because you don't get the nutrients at all. You only get to taste. Cooking destroys all the vitamins.

But eating a whole fruit is better than drinking the juice. If you should drink the juice, drink it mouthful by mouthful slowly, because you must let it mix with your saliva before swallowing it. You can go on a 3-day fruit fast to cleanse your body. Just eat fruits and drink fruit juice throughout the 3 days and you will be surprised when your friends tell you how radiant you look!

### Food Value of some fruits

**APPLE:** An apple a day keeps the doctor away? Although an apple has a low vitamin C content, it has antioxidants & flavonoids which enhances the activity of vitamin C thereby helping to lower the risks of colon cancer, heart attack & stroke.

**STRAWBERRY:** Protective Fruit. Strawberries have the highest total antioxidant power among major fruits & protect the body from cancer-causing, blood vessel-clogging free radicals.

**ORANGE:** Sweetest medicine. Taking 2-4 oranges a day may help keep colds away, lower cholesterol, prevent & dissolve kidney stones as well as lessens the risk of colon cancer.

**WATERMELON:** Coolest thirst quencher. Composed of 92% water, it is also packed with a giant dose of glutathione, which helps boost our immune system. They are also a key source of lycopene - the cancer fighting oxidant. Other nutrients found in watermelon are vitamin C & Potassium.

**GUAVA & PAPAYA:** Top awards for vitamin C. They are the clear winners for their high vitamin C content.. Guava is also rich in fiber, which helps prevent constipation. Papaya is rich in carotene; this is good for your eyes.

## Drinking Cold water after a meal = Cancer!



Drinking Cold water after a meal = Cancer! Can you believe this?? For those who like to drink cold water, this article is applicable to you. It is nice to have a cup of cold drink after a meal. However, the cold water will solidify the oily stuff that you have just consumed. It will slow down the digestion. Once this 'sludge' reacts with the acid, it will break down and be absorbed by the intestine faster than the solid food. It will line the intestine. Very soon, this will turn into fats and lead to cancer. It is best to drink hot soup or warm water after a meal..





# නිවේදන සහ නොමිලයේ පළකරනු ලබන සාමාජිකයින්ගේ දැන්වීම්

මෙත්සවිය පුවත් සඟරාවේ පළකිරීම සඳහා එවන සියලු ලිපිද, දාන - ශිල - භාවනා වැඩසටහන්වල දී දායකත්වය දුරන පිංචතුන් ද, අනෙකුත් පුණ්‍ය කටයුතු වලට අත නිත දෙන පිංචතුන් ද සඟරාවේ ප්‍රකාශනයට පත් කළ යුතු විස්තර A4 ප්‍රමාණයේ කොළවල පමණක් ලියා භාරදිය යුතුය. සාමාජිකයින්ගේ දැන්වීම් නොමිලයේ පලකරනු ලැබේ. කොළ කැබලි හා තුන්ඬුවල ලියා එවන විස්තර අස්ථාන ගත විය හැකි බැවින් ඒ පිළිබඳ වගකියනු නොලැබේ.

සාමාජික සාමාජිකාවන් විසින් එවන සෑම ලිපියකම හා ලිපිය එවන කවරයේ ද වම්පස උඩ කෙළවරෙහි තම සාමාජික අංකය පැහැදිලිව ලියා තැබිය යුතුය. ඔබගේ ලිපිනය ලියා දීම සඳහා භාවනා වැඩසටහන්වලදී අප විසින් ලබාදෙන ලිපි කවරවල ද අංකය සඳහන් නොකරන හා වැරදි අංක සඳහන් කරන සාමාජිකයින් බොහෝ දෙනෙකු හමුවී ඇත. මේ අය සඳහා පුවත් සඟරාව තැපෑලෙන් නොලැබී යාම පිළිබඳව වගකියනු නොලැබේ.

## මෙත් සවිය දුරකතන අංක

මෙත් සවිය තොරතුරු විමර්ශනය කරනවිට, පරිපාලන නිලධාරී මහතා අමතන්න. (011-2505088, 0714-014467). එම දුරකතනවල බිල්පත් ගෙවනු ලබන්නේ මෙත් සවිය මෙහි සංසදය විසිනි.

අපගේ වෙබ් අඩවි වන [www.methsaviya.org](http://www.methsaviya.org) සහ [www.methsaviya.lk](http://www.methsaviya.lk) මගින්ද තොරතුරු ලබා ගත හැකිය. මීට අමතරව සම ලේකම් වන වින්තක බණ්ඩාර මහතාගේ පුද්ගලික දුරකතන අංකය (0718 114 477) අමතා ද හදිසි තොරතුරු ලබාගත හැක.

සංසදයේ සභාපති මහාචාර්ය වන්දන ජයරත්න මහතා ඇමතිම පුද්ගලික දුරකථන අංක 0714 800 800 හෝ 0777 309 385 මගින් දැනවල් 12.00-1.00 ත් අතර හෝ රාත්‍රී 9.00 - 10.00 ත් අතර පමණක් (ඉතා හදිසි අවශ්‍යතාවයක දී සෑම වේලාවක) සිදු කරන්න. (දිනකට දුරකථන පණිවුඩ 30 ක් පමණ ලැබෙන නිසා සංකීර්ණ ලෙස ඔබගේ විමසීම් සිදුකරන්නේ නම් මැනවි.)

## මිලුඟ 34 වන භාවනා වැඩසටහන

34 වන භාවනා වැඩසටහන 2015 නොවැම්බර් මස 15 ඇරඹීමට නියමිතය. ඒ සඳහා 2015/10/11 දිනට තෙක් නව අයදුම්පත් භාරගනු ලැබේ. තවද සාමාජිකත්වය අළුත් කරගත් පැරණි සාමාජිකයින්ට ද ඒ සඳහා සහභාගි විය හැක. සාමාජිකත්වය අළුත් කරගන්නා විට භාවනා වැඩසටහනට පැමිණෙන/නොපැමිණෙන බව කාර්යාලයට දන්වන්න.

## පංච අභිඥා සහ අධිමානසික විද්‍යාව පිළිබඳ 29 වන වැඩමුළුව

ප්‍රායෝගික අධිමානසික විද්‍යාව සහ පංච අභිඥා පිළිබඳව දැනුවත් කිරීමේ 29 වන වැඩමුළුව 2015-09-27 දින පෙරවරු 10.00 ට ආරම්භ වේ. 29 වන වැඩමුළුව සඳහා අයදුම්පත් 2015-09-06 දිනට පෙර භාරදෙන්න. ඉඩකඩ සීමිත බැවින් පළමුව ලියාපදිංචි වන අය සඳහා මුලිකත්වය ලබා දේ.

දෙමළ භාෂාව	ඇඳුම් මැසීම	ඇඳුම්
<p>අධ්‍යාපන අමාත්‍යාංශයේ සිටි මෙත්සවිය සාමාජිකාවක් විසින් 6, 7, 8 ශ්‍රේණි සඳහා දෙමළ භාෂාව නිවසට පැමිණ හෝ පංති වශයෙන් උගන්වනු ලැබේ.</p> <p>කොළඹ/ මහරගම අවට විශේෂයි.</p> <p><b>දුරකථන : 071- 8498324</b></p>	<p>සාරී හැට්ට, කාන්තා ඇඳුම් සහ මුඛ ඇඳුම් මැසීම භාරගනු ලැබේ.</p> <p><b>සාරී හැට්ට පැය 24 ක් තුල දී මිනා දිය හැක.</b></p> <p>විමසීම් : මෙත්සවිය සාමාජික</p> <p><b>දුරකථන : 075 5947947</b></p>	<p>මෙත් සවිය සාමාජිකාවක් විසින් මසා හිම කරන ලද කාන්තා රාත්‍රී ඇඳුම් (හසිට්) ඉතාමත් සාධාරණ මිලකට</p> <p>මෙත්සවිය පොත් අලෙවි සැලෙන් ලබාගත හැක</p>

**කයිට් "එන්" ස්ටයිල් ඔප්ටොමෙට්‍රිස්ට්ස් SIGHT 'N' STYLE OPTOMETRISTS**

 නො. 126 බී, හයිලෙවෙල් පාර, නුගේගොඩ. (අනුලා විදුහල ඉදිරිපිට) දුරකථන : 2854758

 **(කියලුම වර්ගයේ ඇස් කණ්ණාඩි අවශ්‍යතා සඳහා විමසන්න.)**





**මෙත සවිය මහස අධ්‍යාපන මෙහි සංසදය - සාමාජික අයදුම්පත**

(ඡායා පිටපත් ද භාරගනු ලැබේ. මෙම සියලු තොරතුරු සම්පූර්ණයෙන් රහසිගතව තබා ගනු ලැබේ.)

- 01. සම්පූර්ණ නම .....
- 02. ස්ත්‍රී / පුරුෂ භාවය ..... 3. ජාතික හැඳුනුම්පත් අංකය .....
- (ඡායා පිටපතක් අමුණන්න)
- 04. උපන් දිනය ..... 5. වයස ..... 6. ආගම .....
- 07. ස්ථීර ලිපිනය .....  
විද්‍යුත් තැපෑල (e-mail) ..... දු:ක: නිවස ..... ජංගම .....
- 08. දිස්ත්‍රික්කය ..... 9. විවාහක / අවිවාහක බව .....
- 10. රැකියා කරන්නේ නම්, ආයතනයේ නම .....  
(ඉංග්‍රීසියෙන් ද සඳහන් කරන්නේ නම් මැනවි) .....
- 11. කාර්යාලය විස්තර හා දුරකථන විස්තර .....
- 12. ලිපි එවිය යුතු ලිපිනය .....
- 13. ලබා ඇති ඉහලම අධ්‍යාපනික සුදුසුකම්  
1. ....  
2. ....
- 14. වෙනත් සංගම් ආදියෙහි සාමාජිකත්වය දරන්නේ නම් ඒ පිළිබඳ විස්තර  
1. ....  
2. ....  
3. ....
- 15. ඔබ කිසියම් ශාරීරික රෝගයකින් (ඇඳුම, හෘද රෝග, දියවැඩියාව, රුධිර පීඩනය, අපස්මාරය) පෙළෙන්නේ නම් ඒ පිළිබඳ විස්තර .....
- 16. ඔබ කිසියම් මානසික රෝගයක් සඳහා වෛද්‍ය ප්‍රතිකාර / බෙහෙත් ලබාගෙන තිබේද ? ඔව් / නැත .
- 17. එවැනි මානසික රෝගයකින් පෙළෙන්නේ නම් ඒ පිළිබඳ විස්තර.  
.....
- 18. ඔබ විසින් සඳහන් කළ යුතු මෙහි දී වැදගත් යැයි හැඟෙන වෙනත් විස්තර හෝ යෝජනා / අදහස් තිබේ නම් මෙහි සඳහන් කරන්න. ....  
.....

මා දන්නා තරම්ම ඉහත කරුණු සත්‍ය බවට ප්‍රකාශ කරමි. සාවද්‍ය තොරතුරු සැපයීම සාමාජිකත්වය අවලංගු කිරීමට හේතුවක් ලෙස මා පිළිගනිමි.

දිනය ..... අයදුම්කරුගේ අත්සන .....

කාර්යාලය ප්‍රයෝජනය සඳහා

තෝරීම් කමිටුවේ නිර්ණය

සාමාජික අංකය .....

තෝරීම් කමිටු සභාපති ..... විධායක ලේකම් ..... දිනය .....

සැ:සු:- ඔබ වෙනුවෙන් පවත්වන විවිධ දේශනා, වැඩමුළු, මගය දියුණු කිරීමේ වැඩසටහන් සංවිධානය කිරීම, දේශන ශාලා ගාස්තු, ශ්‍රව්‍ය දෘෂ්‍ය උපකරණ ගාස්තු, පුවත් පත් දැන්වීම්, මුද්‍රිත සටහන් සැපයීම, හැඳුනුම්පත් සැකසීම, තැපැල් ගාස්තු, විදුලි ගාස්තු, කාර්යාලය ගාස්තු හා පරිපාලන නිලධාරී මගතා වෙනුවෙන් කරනු ලබන මාසික ගෙවීම් ආදිය සඳහා යන බරපතන පියවා ගැනීම සඳහා රු. 2,500 /- ක මුදල් සාමාජිකත්වය පිරිනැමුවාට පසුව එවිය යුතුය. (එය ඇතුළත්වීමේ ගාස්තුව රු. 1,500 /- හා වසර දෙකක සාමාජික ගාස්තු රු. 500 /- X 2 වශයෙනි). මෙම බරපතන ගෙවීමට නොහැකි ඉතා අඩු ආදායම් ලබන පවුල්වල අය සඳහා තම ආදායම තහවුරු කළ හැකි ලිපි ලේඛන සහ තම විහාරස්ථානයේ නායක ස්වාමීන්ද්‍රයන් වහන්සේගේ නිර්දේශය සහිත ග්‍රාම නිලධාරීන්ගේ විධායක කමිටුව වෙත සාමාජික ගාස්තු ඉවත් කිරීම සඳහා කරනු ලබන ඉල්ලුම් සලකා බලනු ඇත. සාමාජික ගාස්තු ගෙවීම, ඔබ තෝරාගත්තාට පසුව කාර්යාලයට පැමිණ සිදු කළ යුතුය. (දිනය පසුව දැනුම් දෙනු ලැබේ) කාර්යාලය සඳුදා, අගහරුවාදා, හැර සතියේ ඉතිරි දිනයන්හි සෙනසුරාදා, ඉරිදා ඇතුළුව සතියේ දින 5 ක් විවාහව පවතී. අයදුම් කරන සෑම කෙනෙක්ම තෝරා නොගන්නා අතර එසේ තෝරා නොගැනීමට හේතුව දැනගැනීමට අවශ්‍යනම් අයදුම්පත් විමර්ශනය සඳහා වන ඇතුළත්වීමේ ගාස්තු ගෙවිය යුතු වන්නේය. නිසි පරිදි සම්පූර්ණ කරන ලද අයදුම්පත් ජාතික හැඳුනුම්පතේ ඡායා පිටපතක් සහ 9X4 ප්‍රමාණයේ නම, ලිපිනය ලියූ මුද්දර කවර 2 ක් සමඟ පහත සඳහන් ලිපිනයට තැපැල් මගින් යොමු කරන්න. (අයදුම්පත සමඟ කිසිදු මුදලක් හෝ වෙක් පතක් නොඑවන ලෙස කරුණාවෙන් දැනුම්දෙනු ලැබේ.)

ලිපිනය :- ගරු ලේකම්, මෙත්සවිය, ශ්‍රී විජයරාමය, පෞර්විකා පාර, කොළඹ 06, දුරකථන : 0112 505088, 0714 014467, www.methsaviya.org / www.methsaviya.lk





2015 මාරතු මස 01 වන දින, කාර්ටකඩ ඉගෙනගන්නා අන්දම හා විනාශ කමත්වන ක්‍රම පිළිබඳ වන වැඩිමුලුව බොරැල්ල YMBA ශාලාවේ දී ඉතා කාර්ටකඩ පවත්වන ලදී.



2015 ජූලි මස 25 වන දින නව තරුණ කම්පිවේ 22 කින් යුත් පිරිසක් සිවුන්ගේ පළමු ව්‍යාපෘතිය ලෙස වැල්ලවත්ත ශ්‍රී විජයාරාමයේ කක්මන් මළුවක් තැනීම හා විහාර භූමිය ශුද්ධ පවිත්‍ර කිරීම සඳහා ශ්‍රමදානයක් පැවැත්වීය. එම ව්‍යාපෘතියේ අවසාන කිහිපයක් මෙහි දැක්වේ.



# සඳහම් චාරිකාව

## කඳුබොඩ ජාත්‍යන්තර සමඵ විපස්සනා භාවනා මධ්‍යස්ථානය

1956 දී විධිමත් විදර්ශනා භාවනා ක්‍රමය ලංකාවට මූලිකව හඳුන්වාදුන් ස්ථාන දෙකින් එක් ස්ථානයක් වන, එලලාහි බුරුම ස්වමීන් වහන්සේලා වැඩසිටි කඳුබොඩ ජාත්‍යන්තර සමඵ විපස්සනා භාවනා මධ්‍යස්ථානයට, "මේඝවිය සඳහම් චාරිකා" දාන - ශීල - භාවනා වැඩසටහන සඳහා 2015 ජූලි මස 5 වන දින මේඝවිය සාමජික සාමාජිකාවන් සහභාගිවෙමින්...

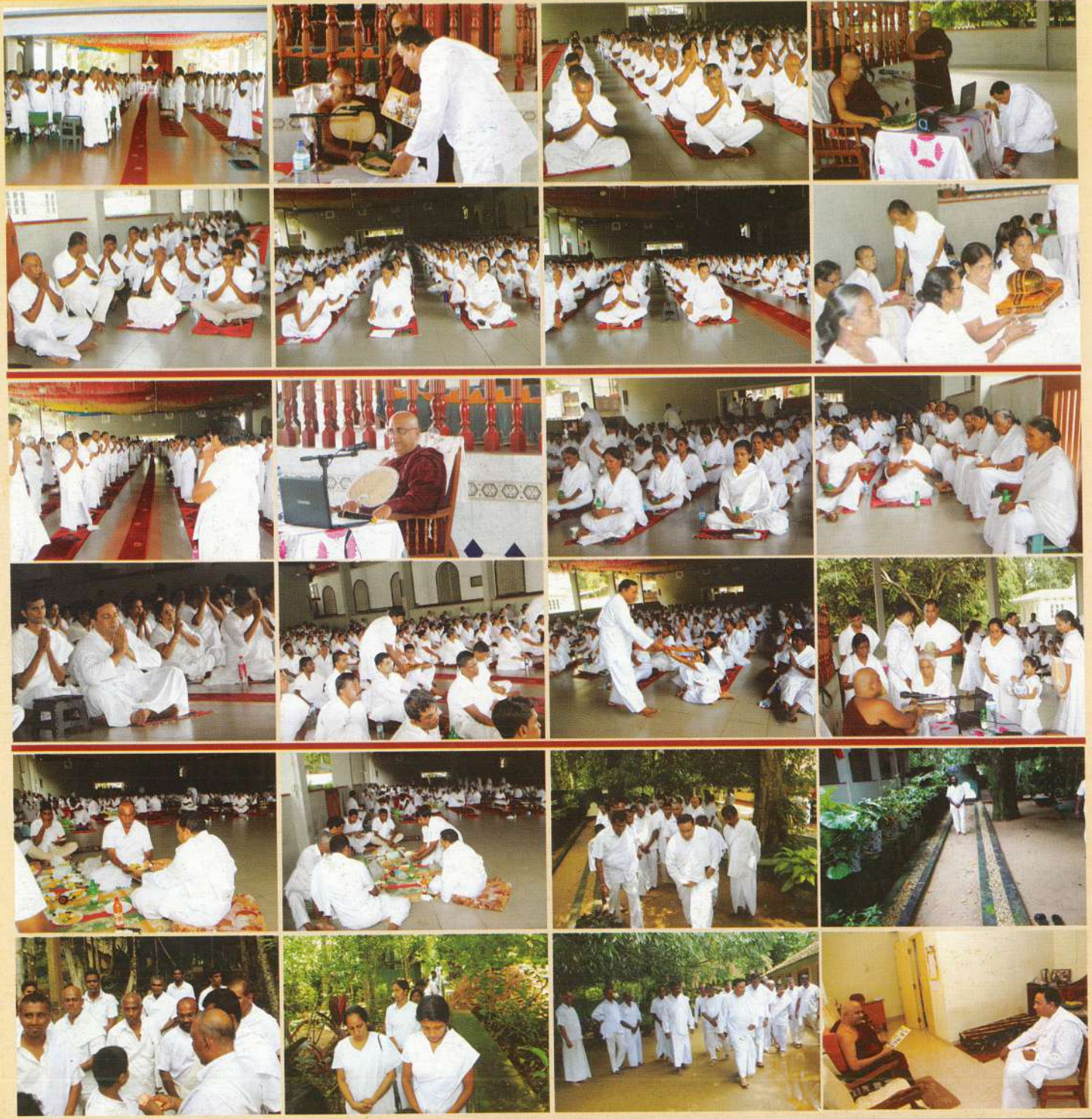

දුකාර් විජේතුංග 2 / 89, කාමරේ පාර, ඉන්දරාමානි . 011 28577044 / 0712 285 6880

කඳුබොඩ ජාත්‍යන්තර සමඵ විපස්සනා භාවනා මධ්‍යස්ථානයෙහි "බච්චන්සෙත් මානසික සුව සෙවන" නව භාවනා මධ්‍යස්ථානයේ භාවනා කුටි තැනීම සඳහා රුපියල් ලක්ෂයක මුදලක් මේඝවිය මගින් පරිත්‍යාග කරන ලදී.